

# ЭКОНОМИЧЕСКИЙ бюллетень



Научно-исследовательского экономического института  
Министерства экономики Республики Беларусь

*Основан в 1997 г.*

*Издается ежемесячно*

**№ 8 (278) август 2020**

***Главный редактор***

**Я.М. Александрович**

**Редакционный совет:**

**А.В. Червяков – зам. гл. редактора, Н.В. Радченко – отв. секретарь,  
А.В. Богданович, Л.С. Боровик, Г.И. Гануш, В.Г. Гусаков,  
А.М. Заборовский, М.К. Кравцов, Л.М. Крюков, Ю.А. Медведева,  
С.Ф. Миксюк, Л.Н. Нехорошева, П.Г. Никитенко, В.В. Пинигин, В.В. Пузиков,  
К.В. Рудый, В.С. Фатеев, Г.А. Хацкевич, К.К. Шебеко,  
А.П. Шпак, В.Ю. Шутилин, А.Г. Шумилин**

**Международный совет:**

**В. Маевский (Россия), В.И. Видяпин (Россия),  
М. Кламут (Польша), В. Коседовский (Польша), С. Станайтис (Литва),  
В. Меньшиков (Латвия), Ф. Вельтер (Германия)**

*Экономический бюллетень включен Высшей аттестационной комиссией Республики Беларусь в Перечень научных изданий для опубликования результатов диссертационных исследований.*

*Мнение авторов статей не обязательно совпадает с позицией редколлегии.*

*При перепечатке ссылка на Экономический бюллетень обязательна.*

*Публикуемые материалы рецензируются.*

Социально-экономическое развитие Республики Беларусь в первом полугодии 2020 года .....	4
<b>Основные параметры и источники развития экономики .....</b>	<b>4</b>
Анализ и оценка ключевых макроэкономических показателей .....	4
Динамика и структура инвестиций в основной капитал .....	7
Наращивание экспортного потенциала .....	11
<b>Реальный сектор экономики .....</b>	<b>18</b>
Промышленность .....	18
Развитие топливно-энергетического комплекса .....	20
Обеспечение устойчивости развития АПК .....	22
Строительство и рынок жилья .....	24
Динамика развития сферы услуг .....	29
<i>Развитие отраслей и основных видов экономической деятельности .....</i>	<i>29</i>
<i>Транспорт и связь .....</i>	<i>31</i>
<i>Оптовая и розничная торговля .....</i>	<i>35</i>
<i>Образование .....</i>	<i>37</i>
<i>Здравоохранение .....</i>	<i>39</i>
<i>Туризм .....</i>	<i>40</i>
<b>Основные институциональные условия социально-экономического развития .....</b>	<b>42</b>
Повышение эффективности государственного управления собственностью .....	42
Стимулирование развития малого и среднего предпринимательства .....	45
Бюджетно-налоговая политика .....	47
Денежно-кредитная и курсовая политика .....	49
Динамика цен и факторы снижения инфляции .....	51
<b>Социальная политика государства .....</b>	<b>54</b>
Демографическая ситуация .....	54
Динамика занятости и развитие рынка труда .....	56
Политика оплаты труда и ее итоги .....	59
Эффективность мер по социальной защите населения .....	62
<b>Платежный баланс .....</b>	<b>64</b>
<b>Региональные аспекты социально-экономического развития .....</b>	<b>66</b>
<b>Резюме .....</b>	<b>75</b>
<b>Summary .....</b>	<b>75</b>

<b>Socio-economic development of the Republic of Belarus in the first half of 2020</b> .....	4
<b>Main parameters and sources of economic development</b> .....	4
Analysis and assessment of key macroeconomic indicators .....	4
Dynamics and structure of investments in fixed assets .....	7
Building export potential .....	11
<b>Real sector of the economy</b> .....	18
Industry .....	18
Development of the fuel and energy complex .....	20
Ensuring the sustainability of the agro-industrial complex .....	22
Construction and housing market .....	24
Dynamics of the service sector development .....	29
<i>Development of branches and main types of services</i> .....	29
<i>Transport and communications</i> .....	31
<i>Wholesale and retail trade</i> .....	35
<i>Education</i> .....	37
<i>Health care</i> .....	39
<i>Tourism</i> .....	40
<b>Basic institutional conditions for socio-economic development</b> .....	42
Improving the efficiency of public property management .....	42
Stimulating the small and medium-sized businesses development .....	45
Fiscal policy .....	47
Monetary and exchange rate policy .....	49
Price dynamics and inflation reduction factors .....	51
<b>Social policy of the state</b> .....	54
Demographic situation .....	54
Employment dynamics and labor market development .....	56
Pay policy and its results .....	59
Effectiveness of measures for social protection of the population .....	62
<b>Balance of payments</b> .....	64
<b>Regional aspects of socio-economic development</b> .....	66
<b>Summary</b> .....	75

## СОЦИАЛЬНО-ЭКОНОМИЧЕСКОЕ РАЗВИТИЕ РЕСПУБЛИКИ БЕЛАРУСЬ В ПЕРВОМ ПОЛУГОДИИ 2020 ГОДА\*

### Основные параметры и источники развития экономики

#### *Анализ и оценка ключевых макроэкономических показателей*

В первом полугодии 2020 г. развитие белорусской экономики формировалось под влиянием одновременных шоков со стороны спроса и предложения, обусловленных эпидемиологической ситуацией, связанной с распространением новой коронавирусной инфекции. В этих неблагоприятных условиях сложилась отрицательная макроэкономическая динамика развития страны: по итогам января-июня 2020 г. темпы роста белорусской экономики составили 98,3% (рис. 1) к соответствующему периоду предыдущего года (100,9%).

\* Аналитический доклад подготовлен сотрудниками НИЭИ Министерства экономики Республики Беларусь по данным Национального статистического комитета Республики Беларусь: Основные социально-экономические показатели развития Республики Беларусь в январе-июне 2020. Минск. 2020.

Фактическая динамика ВВП в отчетном периоде оказалась ниже запланированной: в соответствии с постановлением Совета Министров Республики Беларусь от 27 декабря 2019 г. №921 в первом полугодии 2020 г. предусмотрен темп роста ВВП на уровне 101,6% к соответствующему предыдущему периоду. Ряд показателей прогноза социально-экономического развития Республики Беларусь в первом полугодии 2020 г. также не был выполнен (табл. 1).

Основными причинами замедления макроэкономической динамики в исследуемом периоде наряду с неблагоприятной эпидемиологической ситуацией стало сокращение поставок российской нефти и рост поставок более дорогой нефти из альтернативных источников; снижение конкурентоспособности нефтехимического экспорта в условиях падения цен на нефтепродукты, а также сырьевых цен на калийные удобрения, вызвавшее уменьшение объемов производства, поступления финансовых ресурсов и сокращение спроса на экспорт ряда белорусских товаров.



Рис. 1. Динамика ВВП в Республике Беларусь, в сопоставимых ценах, к соответствующему периоду предыдущего года, %

Динамика основных показателей социально-экономического развития Республики Беларусь в первом полугодии 2020 г., % к соответствующему периоду 2019 г.

Показатель	Прогноз на I полугодие 2020 г.*	Январь	Январь-февраль	Январь-март	Январь-апрель	Январь-май	Январь-июнь	Справочно: I полугодие 2019 г.
Валовой внутренний продукт	<b>101,6</b>	98,2	99,4	99,8	98,6	98,2	98,3	100,9
Производительность труда по ВВП	<b>101,7</b>	98,3	99,5	99,9	98,8	98,4	-	101,1**
Индекс потребительских цен, конец периода к декабрю предыдущего года	<b>Не более 103,2</b>	100,9	101,9	102,7	103,3	103,2	103,4	102,9
Продукция промышленности		94,2	96,7	97,3	96,2	96,1	96,9	100,1
Соотношение запасов готовой продукции и среднемесячного объема промышленного производства		82,1	83,3	76,4	79,1	81,4	78,1	63,4
Рентабельность продаж		6,4	6,8	7,4	7,6	7,6	-	7,1**
Продукция сельского хозяйства (все категории хозяйств)		104,5	106,0	105,5	105,2	104,1	103,7	100,2
Инвестиции в основной капитал		97,1	101,5	104,0	101,9	102,1	98,8	105,0
Реальные располагаемые денежные доходы населения	<b>101,3</b>	106,8	107,1	107,1	105,7	105,4	-	107,1**
Реальная заработная плата		107,9	108,6	108,9	107,8	107,9	-	107,9**
Розничный товарооборот		104,1	106,4	107,9	104,7	103,0	102,6	105,9
Оптовый товарооборот		84,9	89,8	91,6	89,7	89,9	91,1	96,6
Экспорт товаров и услуг	<b>102,2</b>	87,0	89,0	88,6	84,4	82,6	-	97,4
Сальдо внешней торговли товарами и услугами, % к ВВП	<b>1,8</b>	6,0	4,7	3,7	2,8	3,1	-	0,5
Ввод в эксплуатацию жилья за счет всех источников финансирования		112,9	107,2	109,7	106,1	104,9	104,1	101,5
Удельный вес убыточных организаций в общем их количестве		23,3	24,4	24,2	22,2	21,1	-	16,6**

\* Параметры прогноза утверждены постановлением Совета Министров Республики Беларусь от 27 декабря 2019 г. №921.

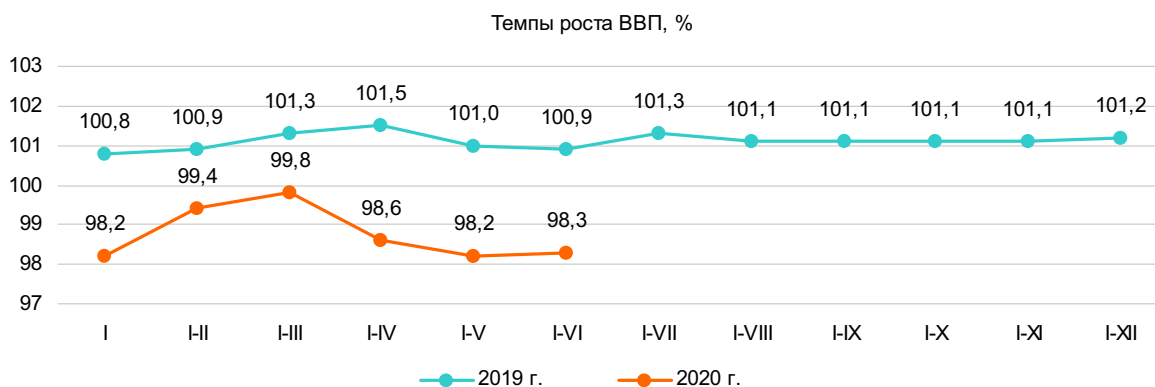
\*\* Январь-май 2020 г. к январю-маю 2019 г., %.

Сложившиеся неблагоприятные внешние и внутренние условия сильнее всего повлияли на развитие промышленного производства во II квартале. В январе-апреле и январе-мае темпы роста ВДС промышленности сократились до 96,1% к соответствующим периодам предыдущего года. По итогам первого полугодия ситуация несколько улучшилась: темпы роста ВДС отрасли увеличились до 97,0%. Снижение в основном было обусловлено падением на 3,2% темпов роста ВДС обрабатывающей промышленности (вклад в формирование ВВП – минус 0,7 п.п.). Небольшой спад производства происходил также в снабжении электроэнергией, паром и горячей водой (-0,1 п.п. снижения ВВП) (табл. 2). В то же время из-за одновременного роста складских запасов и сокращения выпуска увеличилось соотношение запасов готовой продукции и месячного производства – 78,1% на 1 июля 2020 г. против 66,3% на 1 января 2020 г.

Несмотря на начавшееся в ряде стран ослабление ограничительных мер, введенных в связи с распространением коронавируса, глобальный

экономический спад, ограничения на трансграничные перевозки и передвижение, резкое сужение мировых товарных рынков, а также замедление потребительской активности продолжили оказывать негативное влияние на работу сферы услуг. Наиболее уязвимыми оказались отрасли, связанные с транспортом и торговлей.

Темпы роста ВДС в январе-июне текущего года по сравнению с аналогичным периодом предыдущего года в транспортной отрасли снизились до 89,4%, в оптовой и розничной торговле – до 96,3%. Несмотря на сохранение высоких темпов роста реальной заработной платы и денежных доходов населения (107,9 и 105,4 % в январе-мае 2020 г.), отсутствие стабильности в вопросах полной занятости, вызванной пандемией, предопределило замедление потребительской активности: замедление положительной динамики темпов роста розничного товарооборота продолжилось – со 107,9% в январе-марте до 102,6% в январе-июне текущего года, товарооборота общественного питания – соответственно со 101,5 до 78,8%.

Основным драйвером роста экономики Беларуси (и сферы услуг в частности) в этот период выступила секция «Информация и связь» (рост 110,6%, +0,7 п.п.). В результате совокупный вклад сферы услуг в формирование ВВП в январе-июне 2020 г. по сравнению с I кварталом текущего года снизился с 0,25 до -0,96 п.п., темп роста ВДС отрасли составил 98,1%.

Положительный вклад в экономический рост по итогам шести месяцев внесли строительство и сельское хозяйство.

Несмотря на отмечавшееся в январе-июне 2020 г. снижение инвестиционной активности (98,8% к аналогичному периоду 2019 г.), строительная отрасль в отчетный период продемонстрировала стабильный рост валовой добавленной стоимости – 106,0% к январю-июню прошлого года (вклад в прирост ВВП – 0,3 п.п), обусловленный положительной динамикой строительно-монтажных работ (105,5%).

Развитие сельского хозяйства в первом полугодии текущего года, несколько замедлившееся относительно января-марта, также способствовало поддержанию динамики экономического роста. Темпы роста добавленной стоимости по отношению к уровню января-июня 2019 г. увеличились на 3,9%, вклад в формирование ВВП составил 0,1 п.п. Основным фактором указанного увеличения ВДС сельского хозяйства явился рост продукции животноводства (105,0%) на фоне сокращения продукции растениеводства (95,2%).

Проблемы с поставками сырой нефти из Российской Федерации, вынужденная приостанов-

ка экспорта нефтепродуктов, падение спроса на мировом рынке на фоне распространения COVID-19 вкупе с отсутствием контрактов на калийные удобрения с Китаем и Индией в начале года привели к сокращению экспорта в январе-мае 2020 г. на 17,4% (при этом падение экспорта товаров превысило 20%). Сокращение коснулось как физических объемов, так и средних цен экспорта. Еще более существенное снижение темпов роста импорта (20,9%) позволило достичь положительного сальдо внешней торговли товарами и услугами в размере 682,6 млн долл. США.

Согласно оценке ВВП методом использования доходов, экспорт товаров и услуг в сопоставимых ценах в I квартале 2020 г. сократился на 9,8% по отношению к аналогичному периоду 2019 г. Вклад внешнего спроса, очищенного от его импортной составляющей, в прирост ВВП сложился отрицательным в размере -3,2 п.п.

В январе-мае 2020 г. сохранилась негативная тенденция роста реальной заработной платы и реальных располагаемых денежных доходов населения относительно темпов роста производительности труда (98,4%) (рис. 2). В условиях незначительного изменения численности занятых в экономике темпы роста производительности труда в текущем году predeterminedены в основном отрицательной динамикой ВВП.

В I квартале рост реальных располагаемых доходов населения превышал 7%, что повлияло на рост конечного потребления, темпы которого составили 104,0% (конечное потребление домашних хозяйств – 105,1%).

Таблица 2  
Валовой внутренний продукт и валовая добавленная стоимость в Республике Беларусь в первом полугодии 2020 г., %

Показатель	Структура ВВП, %		Темп роста, I полугодие 2020 г. к полугодию 2019 г.	Вклад в прирост ВВП, п.п.
	I полугодие 2019 г.	I полугодие 2020 г.		
Валовой внутренний продукт	100	100	98,3	-1,7
В том числе				
Валовая добавленная стоимость	86,3	87,4	98,4	-1,3
Сельское, лесное и рыбное хозяйство	2,7	2,9	103,9	0,1
Промышленность	27,5	26,1	96,1	-0,8
Строительство	5,4	5,8	106,0	0,3
Сфера услуг	50,7	52,6	98,4	-0,96
Оптовая и розничная торговля	9,6	9,2	96,3	-0,4
Транспортная деятельность	6,1	5,4	89,4	-0,6
Информация и связь	6,3	8,0	110,6	0,7
Чистые налоги на продукты	13,7	12,6	97,2	-0,4



Рис. 2. Динамика реальной заработной платы и производительности труда в Республике Беларусь в январе-мае 2020 г., %

Темп роста валового накопления в I квартале текущего года – 102,6% при темпе роста инвестиций в основной капитал 104,0%.

В совокупности внутренний спрос, очищенный от импортной составляющей, обеспечил прирост ВВП на 3,0 п.п., однако не смог нивелировать отрицательное влияние внешнего спроса. В итоге ВВП в I квартале 2020 г. сократился на 0,2 п.п.

Таким образом, замедление макроэкономической динамики республики главным образом обусловлено распространением коронавирусной инфекции COVID-19, введением жестких ограничительных мер, вплоть до закрытия границ между государствами, соответствующим сокращением спроса на продукцию белорусского производства.

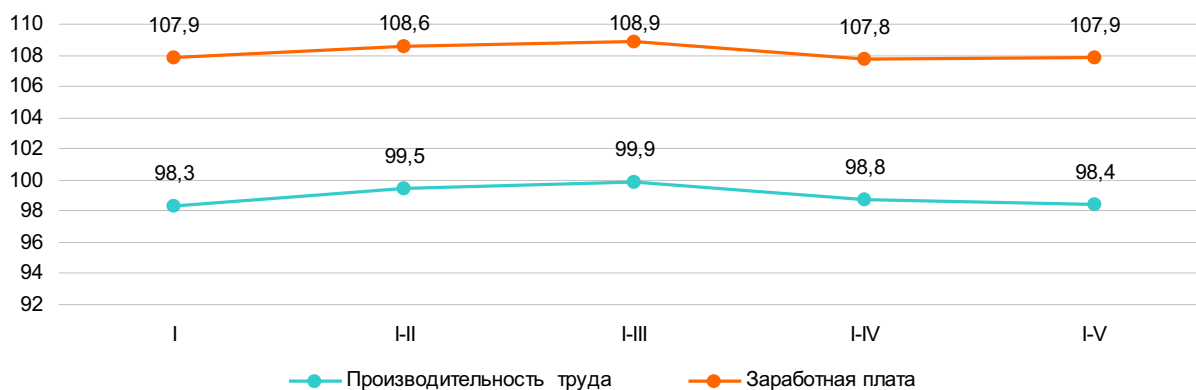
В первом полугодии 2020 г. ключевыми драйверами роста белорусской экономики явились строительство и сельское хозяйство, темпы роста валовой добавленной стоимости которых составили соответственно 106,0 и 103,9% (вклад в формирование ВВП – 0,4 и 0,1 п.п.). Положительный вклад в экономический рост по итогам полугодия внесли информация и связь (0,7 п.п. при темпе роста 110,6%).

Основной отрицательный вклад в динамику ВВП сформировался за счет сферы услуг и промышленности. По итогам первого полугодия на эти отрасли пришлось соответственно -0,96 и -0,8 п.п. падения ВВП. В составе про-

мышленности снижение в основном предопределило падение темпов роста ВДС обрабатывающей промышленности на 3,2% (- 0,7 п.п. прироста ВВП). Развитие сферы услуг в отчетный период сдерживали секции, имеющие отношение к транспортной деятельности (89,4%), грузоперевозкам (92,7%), оптовой торговле (91,1%), общественному питанию (78,8%). Со стороны спроса основной отрицательный вклад в прирост ВВП сформировал внешний спрос, связанный с сокращением экспорта.

*Сидорчук Д.В., Борейко Н.Н.*

### **Динамика и структура инвестиций в основной капитал**

В январе-июне 2020 г. в экономике республики было использовано 12 763,5 млн руб. инвестиций в основной капитал, или 98,8% к уровню января-июня 2019 г.

На темп роста оказала влияние высокая база января-июня 2019 г. (105,0%), обусловленная значительными вложениями в приобретение машин, оборудования (109,3%), а также завершение и снижение объемов инвестиций крупных инвестиционных проектов, которые в основном были использованы до 2020 г.

Доля инвестиций в основной капитал в ВВП в январе-июне 2020 г. составила 19,3%, что на 0,3 п. п. ниже, чем в аналогичный период 2019 г. (рис. 3).





Рис. 3. Доля инвестиций в основной капитал (ИОК) в ВВП, темпы прироста ВВП и ИОК в 2019-2020 гг.

Снижение объемов инвестиций в основной капитал повлияло на сокращение затрат на приобретение машин, оборудования, транспортных средств – 91,0 % к аналогичному уровню 2019 г., что обусловлено снижением объемов поставок и монтажа оборудования из-за складывающейся эпидемиологической ситуации в мире в результате распространения COVID-19, а также высокой базой предыдущего года (темпы роста инвестиций в машины и оборудование в январе-июне 2019 г. – 109,3%) в связи с обновлением в 2019 г. подвижного состава для Белорусской железной дороги и приобретением основных средств организациями автомобильного транспорта в рамках подготовки к проведению II Европейских игр. Затраты на обновление активной части основных средств составили 4 564,6 млн руб., доля в общем объеме инвестиций снизилась на 3,8 п.п. к уровню аналогичного периода прошлого года и составила 35,8%. Снижение темпов роста по данному элементу технологической структуры привело к отрицательному вкладу в прирост инвестиций – минус 3,6 п.п. (рис. 4).

Следует отметить, что несмотря на высокую базу прошлого года, сохраняется положительная динамика темпа роста строительно-

монтажных работ. Их объем, включая монтаж оборудования, выполнен на сумму 6,84 млрд руб., доля в технологической структуре возросла до 53,6% (49,9% за январь-июнь 2019 г.) от общего объема. Темп роста инвестиций на строительно-монтажные работы (включая мон-

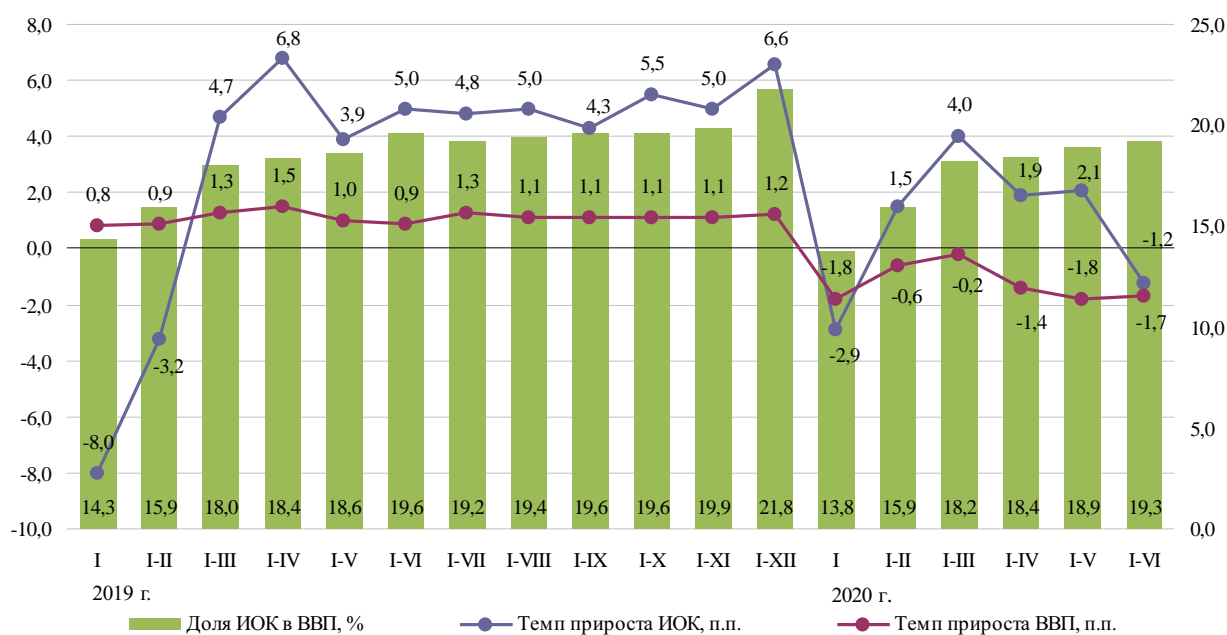

Рис. 4. Технологическая структура инвестиций в основной капитал в первом полугодии 2019-2020 гг., % к общему объему



таж оборудования) составил 105,5%, вклад в прирост ИОК – 2,8 п.п. В первом полугодии 2020 г. прирост обеспечен за счет строительства дорог и жилья.

Объем прочих работ и затрат составил 1 359,0 млн руб., темп роста – 96,4%. Вклад в прирост ИОК – минус 0,4 п.п. при доле в технологической структуре данного элемента 10,7%.

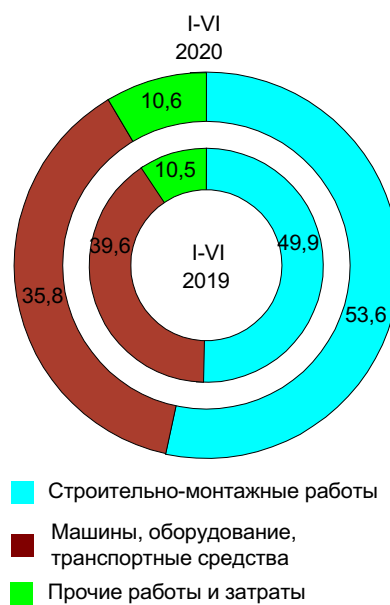
В региональном разрезе снижение инвестиций в основной капитал характерно практически для всех регионов, кроме Витебской и Минской областей (рис. 5).

Высокий темп роста инвестиций в основной капитал в Минской области (117,6% к аналогичному периоду прошлого года) обусловлен реализацией инвестиционных проектов в Солигорском (ОАО «Беларуськалий»), Пуховичском (ЗАО «БНБК»), Любанском (ИООО «Славкалий»), а также Смолевичском (индустриальный парк «Великий камень») районах.

Положительный темп роста по Витебской области (105,6%) обеспечен за счет реализации госпрограммы по развитию Оршанского региона, а также строительства жилья в Витебске и Полоцком районе.

Сокращение объемов в рамках реализации крупнейшего инвестиционного проекта по строительству Белорусской АЭС (темп роста инвестиций по проекту за первое полугодие 2020 г. составил 61,6% в сопоставимых ценах к анало-

гичному периоду 2019 г.) оказало негативное влияние на темп роста инвестиций в основной капитал по Гродненской области (83,6%).

Инвестиции в основной капитал в разрезе ведомственной подчиненности организаций сформировались следующим образом:

по организациям, подчиненным республиканским органам государственного управления и иным государственным организациям, – 4,48 млрд руб., темп роста к январю-июню 2019 г. – 93,6% в сопоставимых ценах, 35,1% от общего объема инвестиций в основной капитал;

по организациям, подчиненным местным исполнительным и распорядительным органам, – 3,95 млрд руб., 113,3 и 33,9% соответственно;

по организациям без ведомственной подчиненности – 4,33 млрд руб., 93,4 и 33,9% соответственно.

Среди республиканских органов государственного управления неблагоприятно складывается ситуация с использованием инвестиций в основной капитал в организациях Госкомвоенпрома (74,0%), Минсвязи (74,3%), Минпрома (74,9%), Минэнерго (77,7%) и концернах «Беллесбумпром» (78,3%) и «Белнефтехим» (96,1%). Низкий темп роста показателя в организациях, подчиненных Минтрансу (57,5%), а также в концернах «Белгоспищепром» (42,0%) и «Беллегпром» (53,8%).

Положительный вклад в динамику инвестиций в основной капитал обеспечили: Мин-



Рис. 5. Темпы прироста инвестиций в основной капитал по регионам в первом полугодии 2019-2020 гг., п.п.

сельхозпрод – 540,0% за счет возросших объемов инвестиций в рамках реализации инвестпроекта «Организация высокотехнологичного агропромышленного производства полного цикла ЗАО «БНБК»; Минлесхоз – 166,2% в результате увеличения инвестиций в машины, оборудование и транспортные средства; Минстройархитектуры – 136,5%, Минздрав – 118,4%.

Основным источником финансирования инвестиций в первом полугодии 2020 г. оставались собственные средства организаций. Доля инвестиций за счет этого источника по сравнению с январем-июнем 2019 г. увеличилась на 1,2 п.п. и составила 42,8% от общего объема инвестиций в основной капитал. Темп роста собственных средств организаций, вкладываемых в финансирование инвестиционных проектов, – 100,6% (рис. 6).

За счет средств консолидированного бюджета было вложено 2,55 млрд руб., их доля незначительно увеличилась и составила 20,0% (в первом полугодии 2019 г. – 19,9%). Вместе с тем без учета средств внешних государственных займов, выданных под гарантии Правительства и отражаемых в средствах республиканского бюджета в объеме 0,7 млрд руб., доля бюджетных средств возросла по сравнению с аналогичным

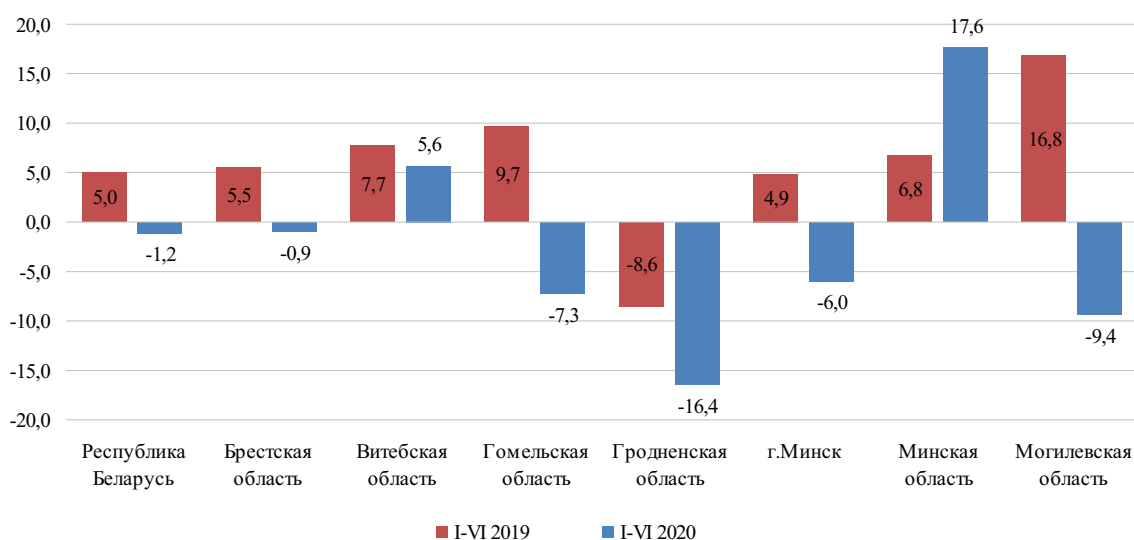
периодом прошлого года на 1,3 п.п. и составила 14,5%.

По итогам первого полугодия 2020 г. отмечено увеличение доли кредитов (с учетом иностранных кредитных линий и кредитов (займов) иностранных банков) на 1,1 п.п., до 13,6%. Данный рост обеспечен за счет роста внутренних источников кредитования, который составил 112,5% к аналогичному периоду прошлого года (в том числе темп роста льготных кредитов – 105,0%). Удельный вес внутренних источников кредитования увеличился на 1,4 п.п., до 11,0%. Темп роста по внешним источникам кредитования составил 88,4%, удельный вес снизился с 2,9 до 2,6%.

Темп роста собственных средств населения в инвестициях в основной капитал составил 103,5%, однако удельный вес данного источника снизился на 0,1 п.п., до 11,5% в первом полугодии 2020 г., что объясняется значительным ростом объемов и доли кредитов (займов) банков.

В январе-июне 2020 г. снизилась доля иностранных источников. За счет данного источника использовано 0,4 млрд руб. инвестиций, их удельный вес в общем объеме инвестиций в основной капитал составил 3,1% против 5,2 в январе-июне 2019 г.



Рис. 6. Структура инвестиций в основной капитал по источникам финансирования в первом полугодии 2020 г., %

Инвестиции в основной капитал по видам экономической деятельности в первом полугодии 2020г.

Вид экономической деятельности	Использовано инвестиций в основной капитал в текущих ценах, млн руб.	Рост к I полугодию 2019 г., в сопоставимых ценах, %	Структура инвестиций I полугодия 2020 г., %
<b>Инвестиции в основной капитал</b>	<b>12 763,5</b>	<b>98,8</b>	<b>100</b>
в том числе:			
Сельское, лесное и рыбное хозяйство	1711	111,6	13,4
Горнодобывающая промышленность	522,4	109,0	4,1
Обрабатывающая промышленность	3011,8	106,4	23,6
Снабжение электроэнергией, газом, паром, горячей водой и кондиционированным воздухом	1056,9	73,8	8,3
Водоснабжение; сбор, обработка и удаление отходов, деятельность по ликвидации загрязнений	222,7	105,3	1,7
Строительство	180	106,4	1,4
Оптовая и розничная торговля; ремонт автомобилей и мотоциклов	451,9	101,0	3,5
Транспортная деятельность, складирование, почтовая и курьерская деятельность	1002,6	77,1	7,9
Услуги по временному проживанию и питанию	45,7	98,3	0,4
Информация и связь	290,1	75,7	2,3
Финансовая и страховая деятельность	69,2	150,4	0,5
Операции с недвижимым имуществом	3069,9	102,6	24,1
Профессиональная, научная и техническая деятельность	140,7	102,0	1,1
Деятельность в сфере административных и вспомогательных услуг	69,9	89,3	0,5
Государственное управление	161,7	87,5	1,3
Образование	218,8	124,4	1,7
Здравоохранение и социальные услуги	386,1	137,4	3,0
Творчество, спорт, развлечения и отдых	127,6	69,5	1,0
Предоставление прочих видов услуг	24,7	272,4	0,2

Объемы использования и структура инвестиций по видам экономической деятельности в январе-июне 2020 г. показаны в табл. 3.

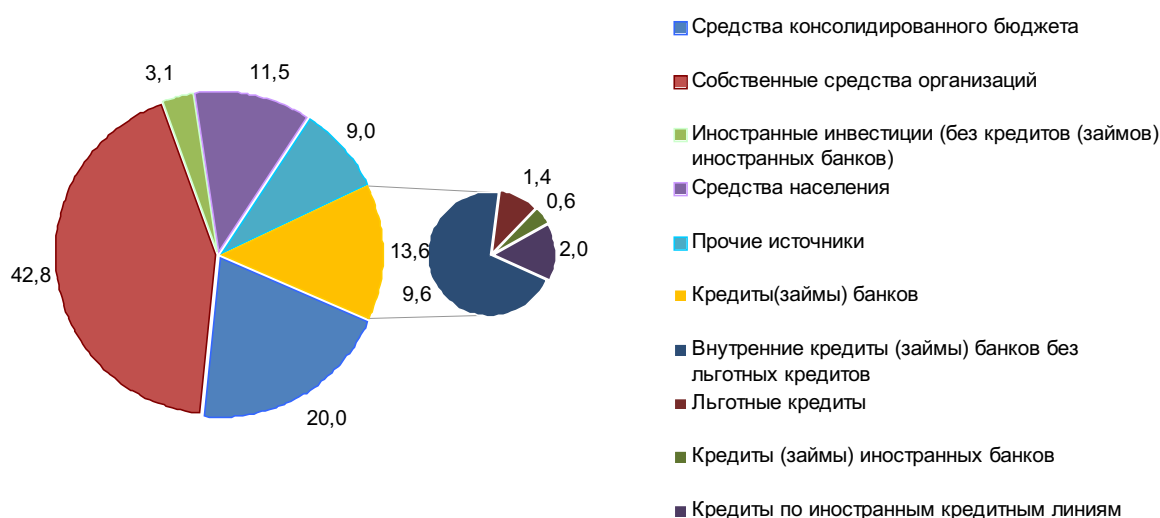
*Боровик Л.С., Пыл Д.С.*

### Наращивание экспортного потенциала

Динамика развития внешней торговли в полугодии 2020 г. была отрицательной. Спад мировой экономики, вызванный пандемией COVID-19, привел к снижению инвестиционного и промежуточного спроса на внешних рынках, в том числе со стороны стран ЕС и России – основных торговых партнеров Беларуси. Введение жестких ограничительных мер вплоть до закрытия границ стали причиной падения цен на сырьевые товары ввиду сокращения их потребления. Ситуацию усугубил разрыв соглашений в рамках ОПЕК+, обусловивший падение цен на нефть, которые в апреле опустились до минимальных значений за более чем 20 лет.

В итоге оборот внешней торговли Республики Беларусь товарами и услугами за 5 месяцев 2020 г. по методологии платежного баланса составил 26582,2 млн долл. США (темп роста – 80,8%). Экспорт по сравнению с аналогичным периодом прошлого года снизился на 17,4%, составив 13632,4 млн долл. США, импорт – на 21%, до 12949,8 млн долл. США. Сальдо внешней торговли сформировалось с профицитом в размере 682,6 млн долл. США (рис. 7).

По данным Национального статистического комитета Республики Беларусь, внешнеторговый оборот товаров за январь-май 2020 г. составил 22596,4 млн долл. США, или 78,6% к аналогичному периоду предыдущего года, в том числе экспорт товаров – 10483 млн долл. США, импорт – 12113,4 млн, или 79,5% и 77,8% к январю-маю 2019 г. Дефицит товарного баланса сложился в размере (-1630,4) млн долл. США.

Наибольшее влияние на снижение экспорта товаров оказывало сокращение поставок в стра-



Рис. 7. Динамика показателей внешней торговли в 2020 г.

ны «дальней дуги» и прочие страны – (-12,4) п.п.; вклад в прирост экспорта в страны ЕАЭС составил (-2,5) п.п., в том числе в Россию – (-0,6) п.п., в страны ЕС<sup>1</sup> – (-5,6) п.п. В страновой структуре в январе-мае 2020 г. по сравнению с аналогичным периодом предыдущего года доля ЕАЭС увеличилась на 7,7 п.п., до 50,3% (в том числе России – на 7,5 п.п., до 47,3%), доля ЕС снизилась на 10,7 п.п., до 17%, а доля стран «дальней дуги» и прочих стран выросла на 2,9 п.п., до 32,7% (рис. 8). Такая динамика структуры поставок усугубляет риски, связанные с высокой концентрацией экспорта.

В географической структуре импорта доля товаров из стран ЕАЭС составила 48,6%, в том числе из РФ – 48,1%, стран ЕС, а также стран «дальней дуги» и прочих – 21,3 и 30,1% соот-

ветственно (рис. 9). При этом сократился удельный вес импорта товаров из стран ЕАЭС (на 7,4 п.п.) при росте удельных весов стран ЕС, стран «дальней дуги» и прочих стран на 3,6 и 3,8 п.п. соответственно.

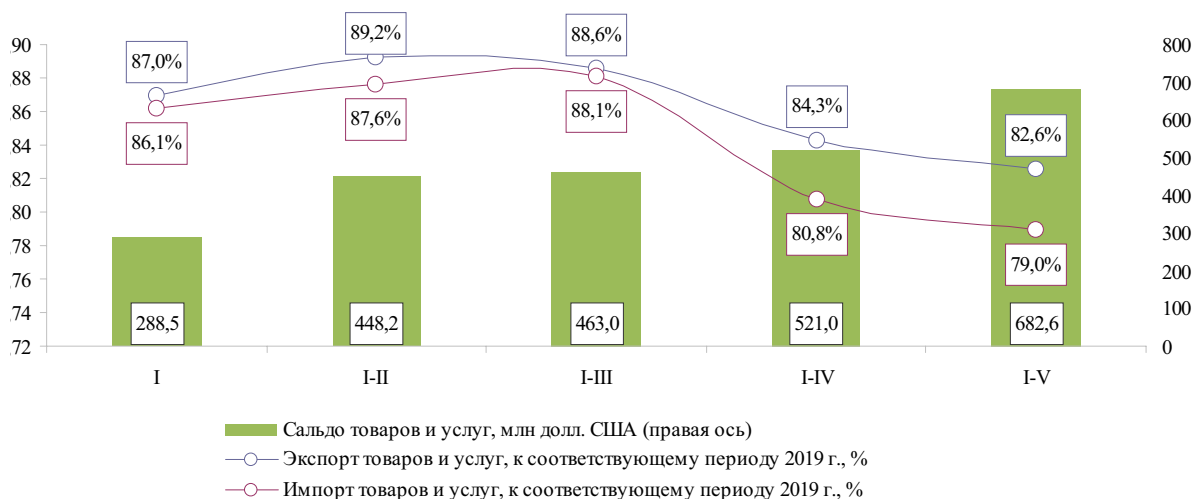
Снижение темпов роста экспорта и импорта товаров обусловлено уменьшением как цен (ИСЦ), так и физических объемов (ИФО). Разрыв в ценах и физических объемах экспорта и импорта сформировался положительным, составив 1,2 и 0,5 п.п. соответственно. Индекс условный торговли за 5 месяцев 2020 г. сложился на уровне 101,7%. Для внешней торговли товарами без учета энергетических также были характерны отрицательные вклады факторов цены и физических объемов в прирост экспорта (табл. 4).

<sup>1</sup> Без учета Великобритании.



Рис. 8. Географическая структура экспорта товаров Республики Беларусь за январь-май 2020 г.



Рис. 9. Географическая структура импорта товаров в Республику Беларусь за январь-май 2020 г.

Вклады в прирост внешней торговли товарами в январе-мае 2020 г.

Показатель	Экспорт			Импорт		
	Прирост, %	за счет		Прирост, %	за счет	
		прироста ИСЦ	прироста ИФО		прироста ИСЦ	прироста ИФО
Товары, всего	-20,5	-8,3	-12,2	-22,2	-9,5	-12,7
Товары без учета энергетических	-9,7	-4,7	-5,0	-12,5	-4,2	-8,3

В разрезе товарных групп наибольший отрицательный вклад в прирост экспорта в январе-мае текущего года внесли энергетические и прочие промежуточные товары. Меньший эффект оказало сокращение экспорта инвестиционных и потребительских товаров. Согласно товарной структуре, прирост экспорта и импорта сформировался следующим образом (рис. 10).

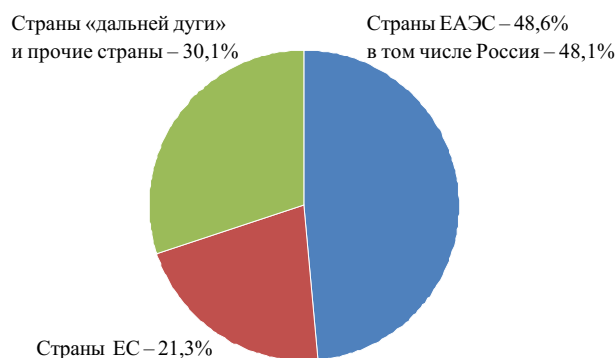
Снижение экспорта *инвестиционных товаров* по итогам 5 месяцев 2020 г. обусловлено снижением инвестиционной и производственной активности за рубежом и сжатием спроса как на российском, так и на европейском рынке. Влияние оказала также ориентация стран на поддержку отечественных производителей и ограничения трансграничного перемещения грузов. Ключевым фактором при этом выступило сокращение физических объемов поставок. В результате экспорт инвестиционных товаров в январе-мае 2020 г. к аналогичному периоду 2019 г. сократился на 6%, что составило разницу в (-212,1) млн долл. США.

Основной отрицательный вклад в прирост внесли грузовые автомобили, экспорт которых сократился на 49%, или 242,3 млн долл. США, что объясняется снижением спроса на дорогостоящую карьерную технику и последовавшим падением средних цен по позиции на 45%. Несмотря на стабилизацию объемов поставок других инвестиционных товаров, сокращению также подверглись грузовые прицепы и полуприцепы – на 6,7 млн долл. США (-44,2%); рентгеновская аппаратура – на 3,0 млн долл. (-35,9%) и автомобили специального назначения – на 3,1 млн долл. (-9,6%). В то же время заметный положительный прирост и цен (+38,6%), и физических объемов (+35,7%) показал экспорт автобусов, увеличившийся до 57,3 млн долл. США.

Импорт инвестиционных товаров также сократился, однако в меньшей степени – на 4,4%, причиной стало сохранение физических объемов ввоза при снижении средних цен. Импорт из России при этом сократился на 15,3%. В итоге сальдо торговли данной товарной группой в январе-мае 2020 г. сложилось отрицательным в размере (-310,3) млн долл. США.

Импорт инвестиционных товаров также сократился, однако в меньшей степени – на 4,4%, причиной стало сохранение физических объемов ввоза при снижении средних цен. Импорт из России при этом сократился на 15,3%. В итоге сальдо торговли данной товарной группой в январе-мае 2020 г. сложилось отрицательным в размере (-310,3) млн долл. США.

Наибольшее негативное влияние в январе-мае оказали показатели оборота *энергетических товаров*: темпы роста экспорта и импорта составили 36,2 и 50,5% соответственно. Первоначальная причина – сокращение физических объемов в связи с разногласиями в отношении цен на импорт нефте-



Рис. 10. Вклад в прирост экспорта и импорта основных товарных групп в январе-мае 2020 г., п.п.

химического сырья из России и вынужденной приостановкой поставок нефти и нефтепродуктов с 1 января. С 21 января, благодаря подключению альтернативных источников, экспорт возобновился, однако падение спроса на мировом рынке на фоне пандемии, в частности, сокращение транспортно-го сообщения и разрыв соглашения ОПЕК+ о снижении нефтедобычи в марте, привели к снижению в январе-мае 2020 г. цен (на 27,8%) и физических объемов (на 49,9%) поставок энергетических товаров. Таким образом, в январе-мае сальдо торговли энергетическими товарами сложилось отрицательным в размере 1100,3 млн долл. США.

Экспорт *прочих промежуточных товаров* также демонстрировал нисходящую динамику: темп роста за 5 месяцев составил 87,0%. Ключевое снижение произошло в экспорте калийных удобрений из-за сокращения спроса на фоне пандемии и достаточных мировых запасов с 2019 г., а также отсутствия контрактов на поставку в Китай и Индию на начало года. Так, за 5 месяцев 2020 г. их экспорт упал на 28,8%, до 929,5 млн долл. США. В связи со снижением активности производителей за рубежом сократился экспорт черных металлов и химической продукции: готового проката черных металлов (на 17,9%), стальных труб (на 26,3%), химических волокон и нитей (на 26,6%), шин (на 29,1%), полиамидов (на 61,8%) и др.

Соразмерное сокращение наблюдалось в импорте *прочих промежуточных товаров*. Темп роста импорта составил 86,7% при равном падении цен и физических объемов. Закономерно

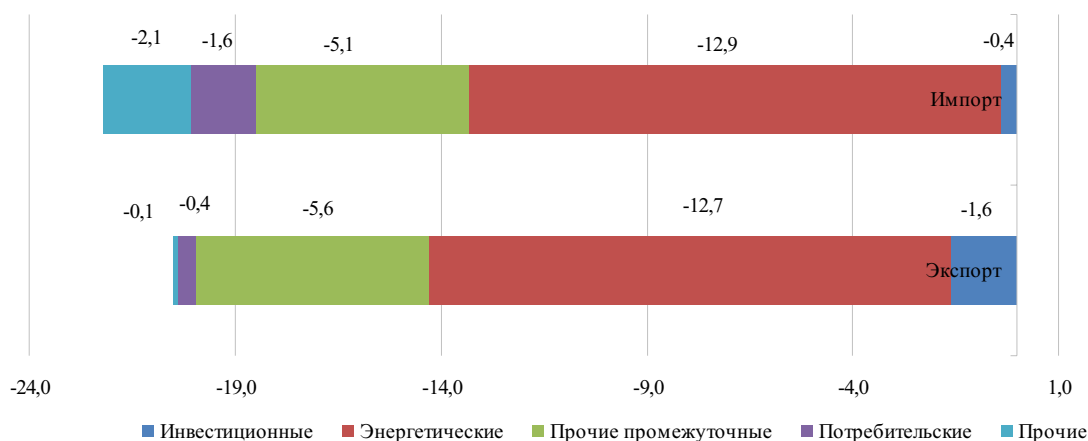
снижился импорт товаров, используемых в производстве транспортной техники: частей и принадлежностей для автомобилей и тракторов (на 20,1%), двигателей внутреннего сгорания (на 35%). Уменьшился импорт и других производственных материалов, в первую очередь черных металлов: арматуры для трубопроводов (на 42,8%), металлоконструкций из черных металлов (на 36,3%), готового проката из черных металлов (на 12,4%), тканей всех видов (на 35,8%) и т.д.

В результате, несмотря на сохранение экспортно-импортного баланса за счет стоимостных объемов, дефицит торговли прочими промежуточными товарами в январе-мае 2020 г. сократился к уровню января-мая 2019 г. на 54,6 млн долл. США, составив (-231,9) млн долл. США.

Экспорту *потребительских товаров* удалось избежать резкого сокращения за счет роста поставок продовольственных товаров на 1,6%. Тем не менее за счет снижения экспорта прочих товаров группы на 6,7% сохраняется отрицательная динамика потребительского экспорта.

В соответствии с ожиданиями международных аналитиков, экспортные цены на продукцию продовольствия по мере распространения пандемии и принятия ограничительных мер несколько (на 2,8%) сократились. Потери в ценовом факторе, однако, восполнились на 4,5% ростом физических объемов. Такая тенденция справедлива для большинства ключевых позиций в группе (рис. 11).



Рис. 11. Показатели прироста (сокращения) физических объемов и средних цен экспорта отдельных групп продовольственных товаров в январе-мае 2020 г., к соответствующему периоду 2019 г., %



Сохраняется положительная динамика в производстве, продолжается диверсификация продовольственного экспорта. В январе-мае 2020 г. продукция поставлялась в 98 стран мира, что на 11 стран больше, чем в аналогичном периоде 2019 г. Доля России при этом сократилась на 7,3 п.п., до 80,5%. В итоге сальдо торговли продовольственными товарами улучшилось на 103,2 млн, до 683,6 млн долл. США.

По итогам 5 месяцев 2020 г. более глубокое падение темпов роста импорта товаров над экспортом привело к улучшению отрицательного сальдо торговли на 752,2 млн долл. США по сравнению с аналогичным периодом предыдущего года.

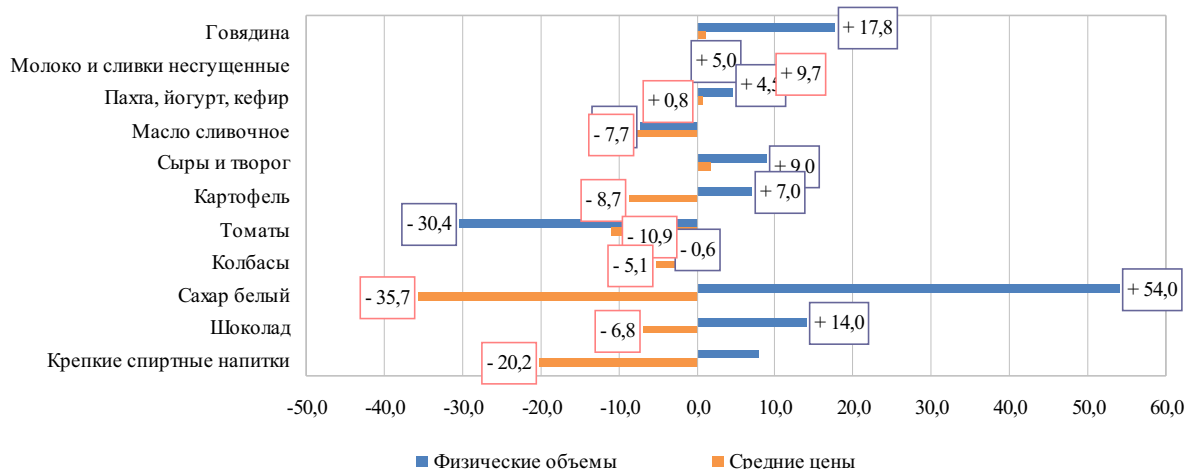
**Внешняя торговля услугами** для Республики Беларусь представляется одним из важнейших факторов, позволяющих поддерживать сбалансированность внешнеторгового оборота и вносить положительный вклад в формирование его сальдо. Однако в силу своей специфики торговля услугами также находится под негативным влиянием последствий, вызванных пандемией COVID-19. По оценке международных экспертов, наиболее пострадавшими окажутся транспортные, туристические и услуги здравоохранения. В то же время информационно-коммуникационные, компьютерные и другие виды услуг со сложившимся опытом удаленной работы могут поставляться относительно большими объемами

и даже продемонстрировать положительный прирост к концу 2020 г.

Экспорт услуг за январь-май 2020 г. составил 3420,7,0 млн долл. США, или 96,5% по отношению к январю-маю 2019 г. Импорт услуг – 1855,8 млн долл. США, темп роста – 88,7%. В результате сальдо внешней торговли услугами сформировалось на уровне 1564,9 млн долл. США, что на 112,9 млн долл. США превышает значение января-мая предыдущего года.

В разрезе видов услуг (в соответствии с их классификацией по методологии платежного баланса) динамика экспорта формировалась в соответствии с мировыми тенденциями (рис. 12).

Экспорт *компьютерных услуг*, увеличившийся в январе-мае 2020 г. на 30,4%, сформировал наибольший положительный вклад в прирост экспорта услуг – 6,4 п.п. при общем отрицательном приросте -3,5 п.п. Стремительное развитие сферы ИКТ и рост поставок компьютерных услуг на фоне падения экспорта в других сферах обусловлены как продолжающимся мультипликативным эффектом от Декрета № 8, сформировавшим в Беларуси особые условия для IT-компаний, так и сложившейся практикой удаленной работы в ИТ при возросшем спросе на цифровую продукцию. По состоянию на 1 июня 2020 г. резидентами Парка высоких технологий являлись 818 компаний, включая центры разработки иностранных компа-



Рис. 12. Вклады в прирост экспорта и сальдо основных видов услуг в январе-мае 2020 г.



ний. Ожидается, что в течение года темпы роста сохранятся в связи с быстрым перепрофилированием ИТ-компаний на разработку ПО для работы на удаленном доступе, программных продуктов развлекательного характера и др. В январе-мае рост экспорта поспособствовал увеличению положительного сальдо торговли компьютерными услугами в сравнении с аналогичным периодом 2019 г. на 172,2 млн долл. США.

Введение ограничительных мер, закрытие границ большинством стран привели к значительному сокращению экспорта *транспортных услуг*, особенно пассажирских. Так, экспорт услуг железнодорожного и автомобильного транспорта в январе-мае 2020 г. снизился на 13,2 и 4,1%, в том числе пассажирского – на 66,4 и 38,1% соответственно. Экспорт услуг воздушного транспорта уменьшился на 21,4% за счет уменьшения пассажиропотока и прочих видов услуг, связанных с транзитом через воздушное пространство нашей страны. Экспорт воздушного грузового транспорта стал единственным видом среди транспортных услуг, показавшим положительную динамику: темп роста – 145%.

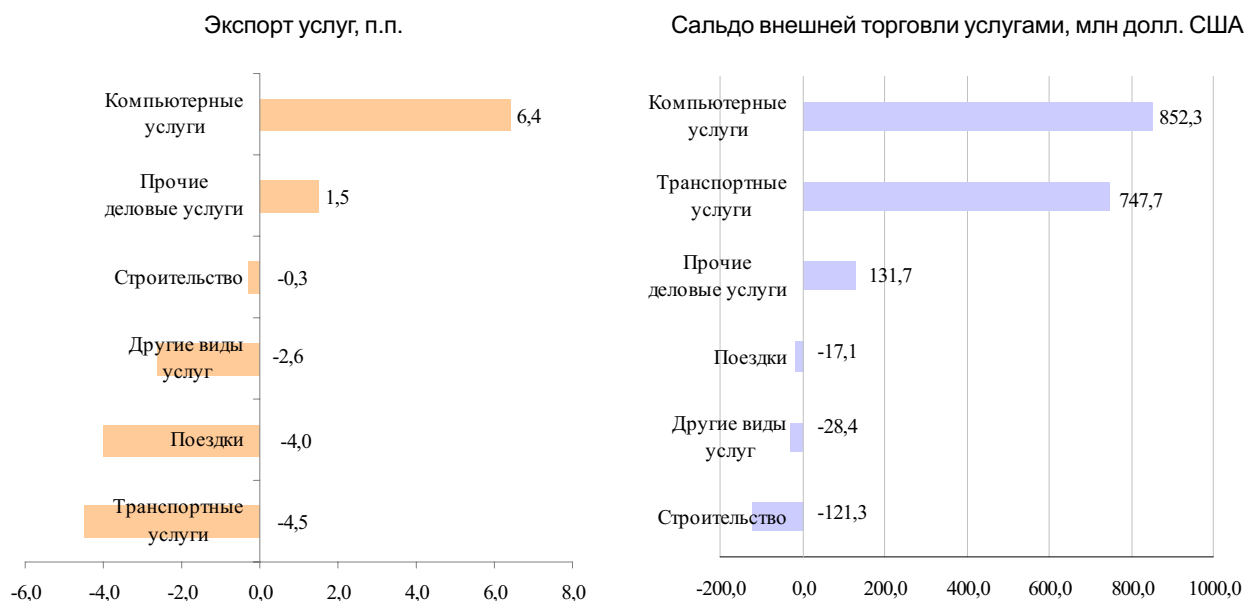
Экспорт услуг трубопроводного транспорта за 5 месяцев 2020 г. сократился на 10,5% за счет снижения потребления российской нефти и природного газа странами ЕС, которые вводили ограничительные меры из-за распространения COVID-19.

В совокупности транспортные услуги составили более 40% от общего объема экспорта услуг. Несмотря на временные трудности, вызванные пандемией коронавируса, транзитное положение нашей страны позволяет рассматривать транспортные услуги в качестве одного из приоритетных направлений в наращивании экспортного потенциала.

После положительной динамики начала 2020 г. экспорт строительных услуг в мае перешел в отрицательную плоскость. В январе-мае 2020 г. темп роста составил 96,2% по сравнению с тем же периодом 2019 г. Это обусловлено снижением строительства на территории республики на 17,3% в основном за счет завершения строительства первого блока БелАЭС. При этом темп роста экспорта строительных услуг, оказываемых за пределами страны, вырос на 22,7% и составил 99,5 млн долл.

США. Сальдо торговли строительными услугами в январе-мае 2020 г. сложилось отрицательным в размере (-121,3) млн долл. США.

Экспорт строительных услуг зависит от наличия договоренностей между Беларусью и другими странами на строительство каких-либо объектов на их территории. Поэтому поиск новых проектов для реализации позволит увеличить потенциал роста для экспорта данного вида услуг.

Следует отметить высокий рост экспорта *прочих деловых услуг* (на 19,5% за январь-май 2020 г.), в том числе экспорта услуг в области архитектуры, инженерных и прочих технических услуг – на 50,7%; услуг в области рекламы, маркетинга, организации ярмарок, выставок – на 44,7%. Сальдо по прочим деловым услугам сформировалось с профицитом в размере 131,7 млн долл. США, что на 56,3 млн долл. больше по сравнению с аналогичным периодом 2019 г. Такая динамика инновационных видов услуг служит индикатором улучшения качества экспортной корзины и соответствует направлениям, намеченным в Программе социально-экономического развития на 2016-2020 гг.

Туристическая отрасль считается в мире одной из наиболее пострадавших от пандемии коронавируса, и Республика Беларусь в данном случае не является исключением. Закрытие границ, изоляция привели к снижению почти на половину экспорта и импорта *поездки*, но даже в этой ситуации сальдо остается отрицательным в размере (-17,1) млн долл. США.

Торговля высокодоходными видами услуг за январь-май 2020 г., несмотря на опережающие темпы роста экспорта над импортом, также характеризуется дефицитом: сальдо *финансовых услуг* составило (-78,5) млн долл. США; *плата за пользование интеллектуальной собственностью* – (-21,8) млн долл. США.

Наращивание экспортного потенциала в текущем году будет зависеть от скорости восстановления экономики и от решения сформированных во время кризиса проблем экономического характера.

Для дальнейшего роста экспорта, улучшения географической и товарной структуры экспортной корзины в краткосрочной перспективе необходимо:

*в рамках ЕАЭС* – выравнивание условий хозяйственной деятельности на рынке Евразийского экономического союза, устранение барьеров, изъятий и ограничений во взаимной торговле в рамках ЕАЭС;

развитие единого рынка услуг, а также формирование общего финансового рынка, включая общее платежное пространство и максимальное расширение использования национальных валют во взаимных расчетах;

разработка межгосударственных программ как наиболее эффективного инструмента продвижения промышленной кооперации и реализации высокотехнологичных совместных проектов;

реализация совместных мер по импортозамещению в рамках ЕАЭС;

продолжение работы по сопряжению интеграционных процессов на евразийском пространстве;

*для расширения потенциала экспортного рынка Европейского союза* – обеспечение доступа белорусских предприятий на рынок ЕС, получение сертификации на рынке Европейского союза;

подписание Приоритетов партнерства ЕС и Беларуси, определяющих перспективы сотрудничества на основе общих интересов;

реализация приоритетных проектов в сфере транспорта, энергетики, коммунального хозяйства, энергоэффективности, поддержки малого и среднего бизнеса, приватизации госпредприятий, модернизации таможенной и пограничной инфраструктуры;

использование возможностей инициативы «Восточное партнерство», реализация крупных инфраструктурных проектов в рамках плана действий по инвестированию в трансъевропейскую транспортную сеть;

*для развития взаимовыгодного сотрудничества с Китайской Народной Республикой* – увеличение объема двусторонней торговли и оптимизация ее структуры; активное взаимодействие с Китаем по вопросам реализации инициативы «Пояс и Путь» в сферах транзита, инвестиций, промышленной кооперации; наращивание экспорта белорусского продовольствия и сельхозпродукции; подписание соглашения о свободной торговле услугами и об осуществлении инвестиций между Беларусью и Китаем;

*для расширения сотрудничества со странами «дальней дуги»* – реализация программных документов по достижению установленных объемов экспорта во Вьетнам, Пакистан, стратегии развития экономических отношений со странами Африки на 2018-2022 гг.;

наращивание поставок продовольственной продукции в Юго-Восточную Азию; расширение экономического сотрудничества с Мексикой, Колумбией в машиностроительном секторе;

завершение переговоров и заключение ЕАЭС соглашения о свободной торговле с Сингапуром, Израилем, Индией и Египтом с учетом экономических интересов Республики Беларусь, начало переговорного процесса со странами «второго пакета»;

подписание Соглашения о свободной торговле услугами и об осуществлении инвестиции между Республикой Беларусь и Турцией, заключение соглашений о зонах свободной торговли с наиболее перспективными странами для Республики Беларусь.

Требуется активизация и усиление работы по созданию комплексной системы стимулирования экспорта за счет расширения механизмов финансовой и организационно-информационной поддержки.

Для этого необходимо предусмотреть:

создание полноценного агентства по поддержке экспорта с привлечением международного опыта;

расширение «портфеля» экспортной поддержки за счет новых востребованных инструментов;

создание отдельных экспортных продуктов для субъектов малого и среднего предпринимательства;

организация обучающих семинаров для профильных специалистов и руководителей компаний-экспортеров по осуществлению необходимых в их деятельности экспортных операций.

В целом развитие экспорта станет стимулом устойчивого экономического роста и снижения волатильности экономики, ее чувствительности к воздействию внешних шоков.

*Телеш И.Л., Русаков Р.А.*

## Реальный сектор экономики

### Промышленность

Промышленное производство в январе-июне 2020 г. сократилось на 3,1% в сравнении с аналогичным периодом 2019 г. Спад промышленного производства относительно I квартала текущего года увеличился на 2,6 п.п., что вызвано суммарным влиянием ряда негативных факторов.

Темп роста ВДС промышленности в январе-июне 2020 г. составил 97,0%, что ниже значения годового прогноза (101,2%). Причиной отставания от прогноза стал спад ВДС в обрабатывающей промышленности (95,7%) при прогнозном значении 101,4%.

Основной причиной углубления спада во II квартале стало введение карантина в России из-за эпидемии COVID-19. Общей причиной кризиса в промышленности является сужение основных рынков сбыта вслед за падением мировых цен на нефть, которое произошло в IV квартале 2019 г. Оба эти фактора вызвали снижение экспорта белорусских промышленных товаров.

Непосредственно в июне к июню 2019 г. промышленное производство возросло на 0,9%, что свидетельствует о преодолении острой фазы кризиса и переходе промышленности к восстановительному росту.

В подсекциях промышленности сохраняется разнонаправленный характер их динамики. Рост выпуска в январе-июне 2020 г. сохранился в производстве: продуктов питания (104,4%), изделий из дерева и бумаги (110,9%), фармацевтическом (115,2%), оптики и электроники (101,8%), транспортных средств и оборудования (101,7%).

В остальных видах деятельности сохраняется спад промышленного производства. Наиболее существен он у производителей экспортных товаров – текстильных изделий, одежды, изделий из кожи и меха, в металлургии, производстве машин и оборудования, электрооборудования.

Сокращение экспорта товаров легкой промышленности было частично компенсировано ростом производства нетканых материалов и пошивом средств индивидуальной защиты из них (производство масок).

Уровень товарных запасов в промышленности на 1 июля 2020 г. составил 78,1%. Наибольшие объемы запасов готовой продукции скопились в легкой промышленности (440% от среднемесячного объема производства) и в производстве машин и оборудования (213,5%). Происходящий в текущем году процесс «затоваривания» может стать причиной дальнейшего сокращения промышленного производства, поскольку предприятия будут испытывать недостаток оборотных средств в период оживления рынков.

Рост реальных располагаемых доходов населения (на 5,4 % в январе-мае) был единственным стимулом увеличения спроса на отечественную продукцию. При этом инвестиции в основной капитал в Беларуси в первом полугодии снизились на 1,2%, что привело к сокращению внутреннего спроса на инвестиционные товары. Несмотря на это вклад внутреннего рынка в динамику промышленного производства в январе-мае составил (+2,9 п.п.) и был единственным драйвером роста производства.

Негативное влияние на темпы роста промышленного производства Республики Беларусь оказало снижение физического объема экспорта товаров. В январе-мае 2020 г. физический объем экспорта сократился на 12,2%. Общий отрицательный вклад в индекс промышленного производства от снижения физического объема экспорта товаров в январе-мае составил (-6,8 п.п.). На общем фоне выделяется динамика физического объема экспорта в Россию (94,8% в январе-мае), глубина спада которой постепенно уменьшается.

Индекс промышленного производства в Беларуси по итогам года оценивается на уровне 98,6%, ВДС – 98,7%.

В июле-августе прогнозируется небольшое оживление динамики промышленного производства в связи с открытием границ, снижением карантинных мероприятий по распространению COVID-19, некоторым оживлением на мировом рынке нефти. Продолжающаяся рецессия в Евросоюзе и Украине служит причиной сокращения экспорта на эти рынки. В III квартале в связи со снятием карантина в Евросоюзе и открытием границ начнется постепенное восстановление мировой экономики.

Во втором полугодии 2020 г. прогнозируется ускорение динамики промышленного производства в Беларуси, обусловленное наращиванием выпуска продукции пищевой промышленности на фоне дефицита продовольствия в мире, ростом объемов производства нефтепродуктов в связи с постепенным увеличением импорта нефти, производства фармацевтической продукции, повышением спроса на строительные материалы. Сохранение низких (относительно 2019 г.) цен на нефть будет сдерживать быстрый восстановительный рост в промышленности Беларуси в части экспорта на российский рынок.

Рентабельность продаж в промышленности в январе-мае 2020 г. составила 9,2 % и выросла к январю-маю 2019 г. на 8,4% (0,8 п.п.).

В *обрабатывающей* промышленности рентабельность продаж в январе-мае 2020 г. увеличилась к январю-маю 2019 г. на 1,6 п.п. и составила 10,3%. В электроэнергетике показатель снизился с 6,7 до 5,7%. В горнодобывающей промышленности вследствие снижения мировых цен на нефть рентабельность сократилась с 9,1 до 7,2%. В отдельных отраслях промышленности она выросла: в пищевой промышленности – с 8,7 до 9,4%; в легкой – с 8,7 до 9,5; в фармацевтике – с 20,5 до 27,5; в производстве электрооборудования – с 6,7 до 7,8; в производстве изделий из дерева и бумаги – с 8,7 до 10,9; в производстве резиновых и пластмассовых изделий – с 4,4 до 6,0; в металлургическом производстве – с 2,3 до 5,1%.

Основной макроэкономической причиной роста рентабельности продаж к соответствующему периоду предыдущего года в большинстве промышленных видов деятельности стала отмена обязательного начисления амортизации (постановление Совета Министров от 15.04.2020 г. №229 предоставило возможность организациям не начислять амортизацию в 2020 г.).

Вместе с тем дальнейший рост рентабельности продаж в отрасли сдерживается опережающим ростом среднемесячной заработной платы в отрасли (108,0%) над ростом выручки от реализации (93,3).

В январе-мае 2020 г. 18,6 % организаций промышленности (от общего числа промышленных организаций) были нерентабельными. Из обще-

го числа рентабельных у около 34,0% промышленных организаций рентабельность продаж не достигала 5%. Таким образом, свыше 52% промышленных предприятий имели неудовлетворительный уровень рентабельности, что отражает общее сложное финансовое положение промышленности в условиях мирового экономического кризиса.

В промышленности Беларуси в январе-мае 2020 г. по всем организациям получена чистая прибыль в размере 1064,1 млн руб. В то же время чистый убыток *убыточных промышленных организаций* составил 1540 млн руб. Основная часть чистого убытка сформировалась в производстве изделий из резины и пластмасс, прочих неметаллических минеральных продуктов (-214,0 млн руб.), а также в производстве изделий из дерева и бумаги (-179,0 млн руб.). Заметим, что именно в этих видах деятельности были реализованы крупные проекты модернизации, однако падение спроса и снижение цен помешало модернизированным предприятиям выйти на работу с чистой прибылью. Теперь кредитная нагрузка заметно осложняет дальнейшее развитие упомянутых организаций.

В январе-мае 2020 г. 41,4% выручки от реализации товаров (работ, услуг) промышленных организаций направлялось на погашение кредитов банков и займов, что говорит о высокой кредитной нагрузке на промышленные организации. В сравнении с уровнем января-мая 2019 г. сумма направляемых на погашение средств увеличилась на 19,6%. Наиболее высокая долговая нагрузка сохраняется в производстве машин и оборудования (81,7%), а также в производстве оптики и электроники (49,5%).

Таким образом, промышленности Беларуси удалось преодолеть в январе-мае острую фазу кризиса и перейти в июне к восстановительному росту. Динамика производства в оставшиеся месяцы будет зависеть от успешности мер финансового оздоровления промышленных организаций и снижения их кредитной нагрузки.

Павловская Ю.В., Куфто В.В.

**Развитие топливно-энергетического комплекса**

В январе-июне 2020 г. объем промышленного производства составил 96,9% по сравнению с аналогичным периодом предыдущего года, а по виду экономической деятельности «Производство кокса и продуктов нефтепереработки» – всего 74,1% (рис. 13).

Причина снижения связана с тем, что в начале года поставки российской сырой нефти в республику были приостановлены из-за отсутствия долгосрочных контрактов с российскими компаниями и разногласий в цене. Чтобы обеспечить оптимальную загрузку нефтеперерабатывающих заводов (НПЗ), покрыть внутренний спрос и не обнулить экспорт, на переработку была отправлена технологическая нефть, а также нефть, добываемая дочерней компанией «Белоруснефти» в Сибири. После достигнутых договоренностей о снижении премии российским поставщикам с апреля были возобновлены контракты с крупными российскими компаниями на поставку нефти в Республику Беларусь. Уместно отметить, что эти контракты являются ежемесячными, а не долгосрочными, как было раньше.

В первом полугодии 2020 г. сырая нефть поступала в Беларусь не только из России, но и из Азербайджана, Норвегии, Саудовской Аравии и США в рамках государственной стратегии Рес-

публики Беларусь по диверсификации источников энергоснабжения и обеспечению устойчивой работы нефтеперерабатывающей отрасли.

Снижение физического объема экспорта нефтепродуктов, падение котировок цен на нефть марки Urals, вовлечение в переработку на НПЗ запланированной на экспорт белорусской нефти оказали негативное влияние на показатель внешней торговли.

В январе-мае 2020 г. по импорту в Республику Беларусь поставлено 5 млн т нефти, что составляет 70,4% к аналогичному периоду предыдущего года. Средняя цена импорта нефти – 181 долл. США за тонну (46,9% к соответствующему периоду 2019 г.). Физический объем экспорта белорусских нефтепродуктов снизился на 46,4% и составил 2 447,2 тыс. т. Средняя цена экспорта равнялась 351 долл. США за тонну (70,6% к соответствующему периоду 2019 г.) (рис. 14).

Основными задачами подотрасли остаются: диверсификация поставок нефти на отечественные НПЗ, удовлетворение в полном объеме потребностей внутреннего рынка в нефтепродуктах и продукции нефтехимии, выполнение установленных ключевых показателей.

Индекс производства по виду экономической деятельности «Снабжение электроэнергией, газом, паром, горячей водой и кондиционированным воздухом» в январе-июне 2020 г. составил



Рис. 13. Динамика объемов промышленного производства в целом, в электроэнергетике и нефтепереработке, к соответствующему периоду 2019 г., %



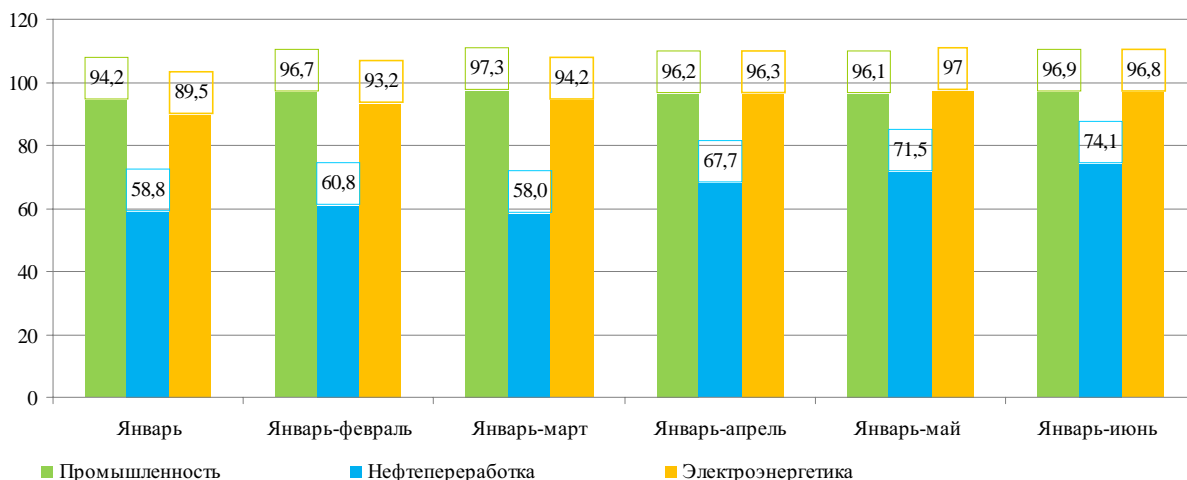

Рис. 14. Средние цены импорта нефти и экспорта нефтепродуктов в январе-мае 2020 г., к соответствующему периоду 2019 г.

96,8% к аналогичному периоду 2019 г. (см. рис. 13).

Энерго- и газоснабжающими организациями, входящими в систему Министерства энергетики, за указанный период в целом обеспечено надежное и устойчивое снабжение потребителей тепловой и электрической энергией, природным и сжиженным углеводородным газом в востребованных объемах.

Энергетическая самостоятельность страны (отношение объема производства (добычи) первичной энергии к валовому потреблению ТЭР) по итогам 5 месяцев текущего года составляла 15,9% против 15,7% в соответствующий период 2019 г.

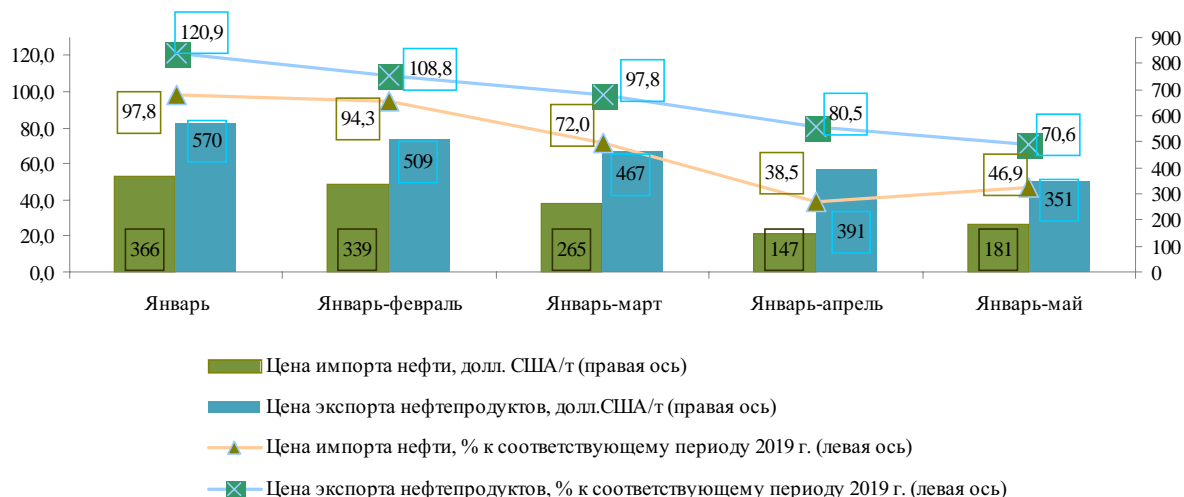
Объем импорта природного газа в январе-мае 2020 г. равнялся 7,9 млрд м<sup>3</sup> по средней цене 130 долл. США/тыс. м<sup>3</sup> (88,8 и 100,2% к аналогичному периоду 2019 г. соответственно).

По состоянию на 01.07.2020 г. организациями ГПО «Белтопгаз» добыто порядка 746,8 тыс. т торфа, что составляет 44,7% сезонного плана добычи торфа в 2020 г. С учетом своевременной подготовки площадей для добычи торфа и ремонта техники есть все предпосылки для выполнения годового задания по добыче торфа в срок и в полном объеме.

Перенос сроков отключения горячей воды из-за пандемии не сказался на объеме ремонтных работ в энергосистеме Беларуси, все выполняется в полном соответствии с планами. Ремонт-

ные работы идут согласно графику как по теплотехническому, так и по электротехническому оборудованию.

На самой мощной распределительной электроподстанции «Белорусская» завершилась масштабная реконструкция, подстанция готова к запуску Белорусской АЭС. Это самая высоковольтная ЛЭП в Республике Беларусь с напряжением 750 кВт. Модернизация позволила перейти на современные технологии и заменить оборудования распределительного устройства. Таким образом подстанция обеспечит передачу электроэнергии с наименьшими потерями.

Продолжаются подготовительные работы к началу физического пуска БелАЭС, ввод в эксплуатацию которой придаст мощный дополнительный импульс развитию страны. Правительство готовит новую программу по увеличению потребления электроэнергии в связи с вводом атомной электростанции. Документ будет охватывать все сферы деятельности и отрасли народного хозяйства для увеличения потребления электроэнергии.

Основными приоритетами развития отраслей ТЭК являются:

- модернизация действующих производств с учетом новых мировых тенденций;
- создание новых наукоемких предприятий, начиная с атомной станции;
- наращивание использования местных ТЭР, переход к «зеленым» технологиям;

привлечение иностранных инвестиций;  
внедрение инновационных методов разведки и добычи нефти;

реализация инвестиционных проектов, направленных на увеличение глубины переработки нефти и выхода светлых нефтепродуктов, обеспечение соответствия качества выпускаемой продукции действующим и перспективным требованиям стран Европейского союза.

*Олаева И.В.*

### **Обеспечение устойчивости развития АПК**

В первом полугодии 2020 г. в агропромышленном комплексе республики в целом сохранена положительная динамика развития. Рост валовой продукции сельского хозяйства в сравнении с соответствующим периодом предыдущего года составил 103,7% против 100,2% за январь-июнь 2019 г. (прогноз на 2020 г. – 104,5%).

Значительный рост был в основном обеспечен влиянием низкой базы прошлого года, а также относительно теплой зимой, что в первую очередь способствовало существенному увеличению продукции *животноводства*. Так, в хозяйствах всех категорий произведено (выращено) 931,2 тыс. т скота и птицы (105,4% к первому полугодью 2019 г.), 3,8 млн т молока (105,4%).

Возрастающим трендом характеризуются и показатели продуктивности скота. По сравнению с аналогичным периодом прошлого года в сельскохозяйственных организациях республики повысились средние надои от одной коровы (105,7%) и среднесуточные привесы свиней (105%).

В целях своевременной подготовки сельскохозяйственных организаций к весеннему севу и уходу за посевами в декабре 2019 г. было принято постановление Совета Министров № 895 «О мерах по подготовке сельскохозяйственных организаций к полевым работам, созданию прочной кормовой базы и уборке урожая в 2020 г.». Облисполкомами и райисполкомами своевременно разработаны планы по подготовке и проведению комплекса полевых работ, утверждены и реализованы графики поставки минеральных удобрений, горюче-смазочных материалов, ремонта сельскохозяйственной техники.

Несмотря на неблагоприятную ситуацию в стране, вызванную коронавирусной пандемией, весенне-полевые работы в хозяйствах республики проводились согласно установленным графикам.

Вместе с тем из-за нехватки тепла в мае-июне замедлилось развитие основных сельскохозяйственных культур (овощей открытого грунта, ягод, рапса), значительная часть их не была убрана в срок. Существенно сократились и объемы производства овощей закрытого грунта по причине снижения потребительского спроса. В связи с этим в *растениеводстве* произошло снижение объемных показателей (95,2%) относительно соответствующего периода 2019 г.

**Финансовое** состояние сельскохозяйственных организаций в анализируемом периоде несколько улучшилось по сравнению с соответствующим периодом прошлого года, однако остается нестабильным. Так, рентабельность реализованной продукции, товаров, работ и услуг по отрасли в январе-мае 2020 г. составила 6,4% (в январе-мае 2019 г. – 6,1%), рентабельность продаж – 5,4% (в январе-мае 2019 г. – 5,2%).

Особо следует отметить закредитованность сельхозорганизаций, что обусловлено невысокой рентабельностью производства и существенным уровнем просроченной кредиторской задолженности. Следует отметить, что на 1 июня 2020 г. просроченная кредиторская задолженность сельскохозяйственных организаций хотя и снизилась по сравнению с аналогичным периодом прошлого года (95,2%), однако уровень ее все еще остается достаточно высоким (2665,8 млн руб., или 29,8% общей кредиторской задолженности). При этом просроченная кредиторская задолженность на 1 июня 2020 г. превышала просроченную дебиторскую задолженность в 5,8 раза.

В результате проводимых мер по финансовому оздоровлению (рассрочка погашения задолженности, реформирование неплатежеспособных организаций и пр.) на 9,1% уменьшилось число убыточных организаций, занятых производством продукции сельского хозяйства относительно января-мая 2019 г. Удельный вес убыточных организаций в общем количестве снизился с 10,1 до 9,2%.

По оценке, выполненной на основании итогов I полугодия 2020 г., а также специалистов



Министерства сельского хозяйства и продовольствия Республики Беларусь, сельское хозяйство сохранит позитивную динамику и по итогам текущего года, а прогнозируемые индексы роста производства будут достигнуты. Однако необходимо заметить, что объемы производства растениеводческой продукции во многом будут зависеть от погодных условий.

Для решения существующих в сельском хозяйстве проблем в первую очередь необходимо сосредоточить внимание на Государственной программе развития аграрного бизнеса на 2016-2020 гг. Выполнение всех намеченных программой мероприятий, более полное использование внутренних резервов предприятиями всех форм собственности обеспечат успешное решение поставленных перед сельским хозяйством задач.

В *перерабатывающих* отраслях АПК также наблюдалась положительная динамика производства. Индекс физического объема по виду деятельности «Производство продуктов питания, напитков и табачных изделий» в январе-июне 2020 г. к уровню соответствующего периода 2019 г. составил 104,4%.

Рост объемов производства отмечен практически по всем основным видам пищевых продуктов (рис. 15).

Вместе с тем увеличение объемов производства вызвало проблемы со сбытом продукции и обусловило рост складских запасов. Так, возникли трудности с реализацией крахмала, запасы которого на 01.07.2020 г. в 5,9 раза превысили

среднемесячный объем производства, вин игристых (в 1,9 раза), плодоовощных консервов (в 1,3 раза). Серьезная ситуация сложилась в сахарной отрасли. По причине коронавирусной инфекции мировое перепроизводство сахара привело к падению экспортных цен и резкому росту запасов готовой продукции, снижению эффективности работы сахарных заводов. Так, на 1.07.2020 г. запасы сахара на складах предприятий в 9,3 раза превышали среднемесячный объем производства. Помимо этого, наблюдалось падение объемов продаж отечественного сахара на внутреннем рынке. Основная причина – импорт российского сахара по демпинговым ценам.

Для поддержки сахарной отрасли Правительством приняты следующие меры: продлено временное государственное ценовое регулирование на сахар; утверждено решение о сохранении производства сахарной свеклы урожая 2020 г. на уровне 2019 г. (4,9 млн т); принято решение о неначислении амортизации по основным средствам и нематериальным активам и др.

На предприятиях пищевой промышленности республики проводилась работа по углублению переработки сырья, технико-технологическому переоснащению цехов, модернизации холодильного оборудования, созданию современных упаковочных линий. Внедрение и сертификация систем управления безопасностью и качеством пищевых продуктов в соответствии с международными требованиями обеспечили потребность внутреннего рынка в качественных продовольственных



Рис. 15. Динамика производства основных видов пищевых продуктов в Республике Беларусь, тыс. т

товарах и дальнейшее наращивание экспортного потенциала отрасли.

В январе-мае 2020 г. *экспортировано* сельскохозяйственной продукции и продовольствия на сумму 2,2 млрд долл. США, что на 4,4% превышает объем экспорта в аналогичный период прошлого года. Значительно увеличился экспорт говядины (119,1%), молока и сливок несгущенных (115,1%), сыров и творога (110,9%), растительных масел и маргарина (в 3,4 р.).

Развивается географическая диверсификация экспорта. Сельскохозяйственная продукция и продукты питания в настоящее время поставляются в 104 страны мира.

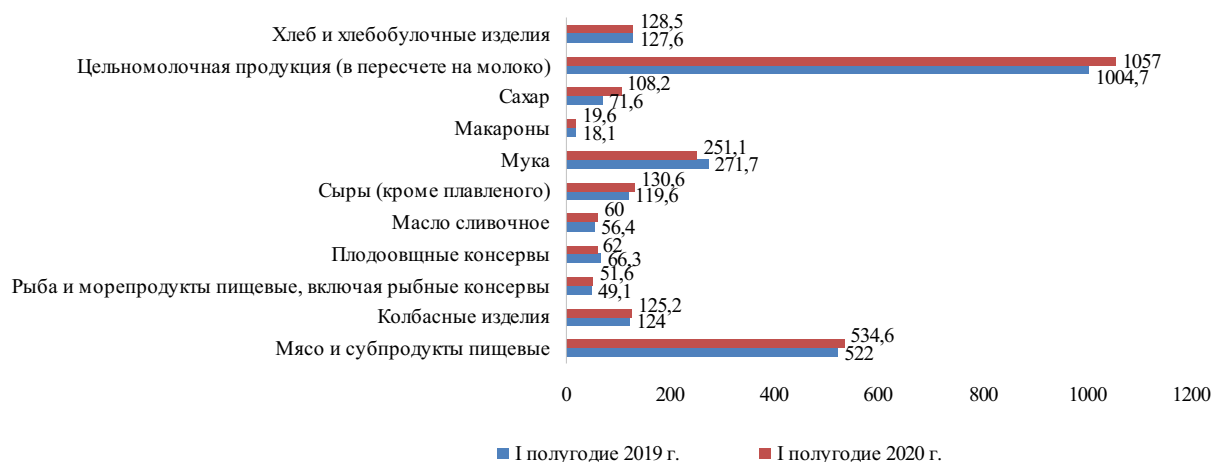
Следует отметить незначительное изменение *финансового* состояния организаций пищевой промышленности. Так, просроченная кредиторская задолженность на 1 июня 2020 г. составила 788,6 млн руб., сократившись по сравнению с аналогичным периодом предыдущего года на 3,4%.

В первом полугодии 2020 г. на предприятиях отрасли наблюдается улучшение ситуации с дебиторской задолженностью. Так, на 1 июня 2020 г. просроченная дебиторская задолженность организаций пищевой промышленности составила 998,6 млн руб., что на 12,5% меньше, чем в соответствующий период предыдущего года.

За анализируемый период несколько повысилась эффективность производства продукции. Рентабельность реализованной продукции в организациях составила в январе-мае 2020 г. 12,4% (в тот же период 2019 г. – 11,6%), рентабельность продаж – 9,4% (в 2019 г. – 8,7%).

Проводимая работа по финансовому оздоровлению убыточных предприятий способствовала их сокращению. Число убыточных предприятий в пищевой промышленности сократилось с 56 в январе-мае 2019 г. до 52 в январе-мае 2020 г.

Необходимо отметить, что на эффективность работы пищевых организаций основное влияние оказывают количество поступающего на переработку сырья, конъюнктура внешнего рынка, обусловленная спросом и ценами на продукцию, кредитная нагрузка, расходы по обслуживанию банковских кредитов, а также отрицательные курсовые разницы.

Качественное преобразование отрасли может быть достигнуто при устойчивых доходах и проч-

ном финансовом состоянии предприятий, создании правовых и организационных условий и предпосылок для привлечения внешних инвестиций.

Необходимо продолжить диверсификацию экспортных поставок за счет освоения новых перспективных рынков с удержанием позиций на традиционном российском рынке. Первостепенное внимание должно быть направлено на участие в зарубежных выставочно-ярмарочных мероприятиях с ориентацией на страны и регионы, экспорт в которые наиболее перспективен. Для привлечения дополнительной аудитории на стенды крупных экспортеров, входящих в состав концерна «Белгоспищепром» и Министерства сельского хозяйства и продовольствия, следует применять элементы виртуальной реальности в 5D-формате, в том числе на наноструктурированных прозрачных материалах с технологиями применения запахов продукции, движения объектов, сопровождаемых видео и звуковым рядом, очками дополненной реальности.

*Радченко Н.В., Соколовская Е.В.,  
Цвириков В.В., Новак А.М.*

### **Строительство и рынок жилья**

Несмотря на сложившуюся неблагоприятную ситуацию, строительство в первом полугодии 2020 г. оставалось одной из наиболее стабильных и динамичных отраслей.

За январь-июнь 2020 г. темп роста ВДС по секции F «Строительство» составил 106,0% к аналогичному периоду предыдущего года. Отрасль оказала положительное влияние на прирост ВВП – + 0,3 п.п. при удельном весе в структуре ВВП 5,8% (рис. 16).

Как следует из приведенных данных, строительная отрасль в первом полугодии 2020 г. развивалась по сравнению с экономикой страны опережающими темпами. Активизация инвестиционной деятельности в начале года и достижение оптимальной численности работников строительного комплекса способствовали наращиванию объемов строительно-монтажных работ (СМР).

Объем выполненных СМР (включая работы по монтажу оборудования) за первое полугодие 2020 г. составил 6839,9 млн руб., или 105,5% к



Рис. 16. Динамика темпов роста валовой добавленной стоимости строительства, %

соответствующему периоду 2019 г. в сопоставимых ценах, при темпе роста инвестиций в основной капитал 98,8% (рис. 17).

Доля строительно-монтажных работ в технологической структуре инвестиций в основной капитал составила 53,6% (в первом полугодии 2019 г. – 9,9%).

Объем выполненных подрядных работ – 5970,2 млн руб., или 103,4% к январю - июню 2019 г. Рост объемов подрядных работ отмечен по организациям всех форм собственности, за исключением иностранной: в государственной – 109,5; частной – 102,8; иностранной – 72,1%.

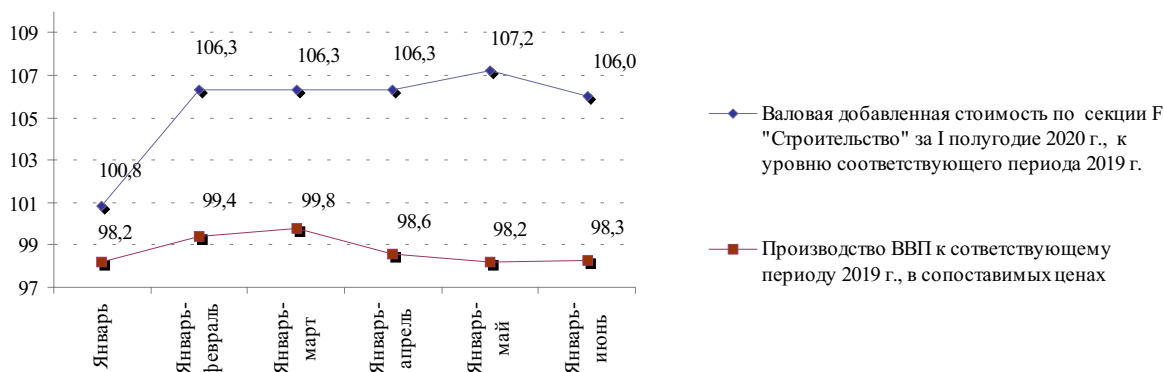
Введение санитарно-эпидемиологических мер в странах сказалось и на результатах работы строительной отрасли. Сократился объем подряд-

ных работ, выполненных по виду экономической деятельности «Строительство» за пределами республики. Так, за январь – июнь он составил 67,7 млн руб., или 72,2% к соответствующему периоду прошлого года, в том числе по жилищному строительству были выполнены работы на 16 млн руб., или 51,3%.

В целом показатели внешней торговли строительными услугами за январь – май 2020 г. по сравнению с аналогичным периодом 2019 г. характеризуются сокращением объемов как импорта, так и экспорта.

За пять месяцев текущего года экспортировано строительных услуг на 231,0 млн долл. США, что на 8,1 млн меньше, чем за аналогичный период прошлого года. В свою очередь меньше импортировано строительных услуг – 252,3 млн долл. США за январь-май 2020 г. против 261,8 млн долл. США за этот же период 2019 г. (рис. 18).

На 1 июня 2020 г. отрицательное сальдо внешней торговли строительными услугами составило (-121,3) млн долл. США против 121,7 млн долл. США на 1 июня 2019 г.

При снижении экспорта строительных услуг за январь-май 2020 г. на 3,8% к аналогичному периоду прошлого года вклад строительной отрасли в экспорт услуг сохранился на уровне 2019 г. и составил 6,8% (рис. 19).

В структуре экспорта строительных услуг около половины (43,9%) приходится на г. Минск.

За анализируемый период было меньше импортировано строительных услуг – темпы роста составили 97,4% к январю-маю 2019 г. При этом доля строительных услуг в общем объеме



Рис. 17. Динамика темпов роста инвестиций в основной капитал и строительно-монтажных работ за январь-июнь 2020 г., %



Рис. 18. Объем экспорта и импорта строительных услуг в январе - мае 2019-2020 гг., млн долл. США.

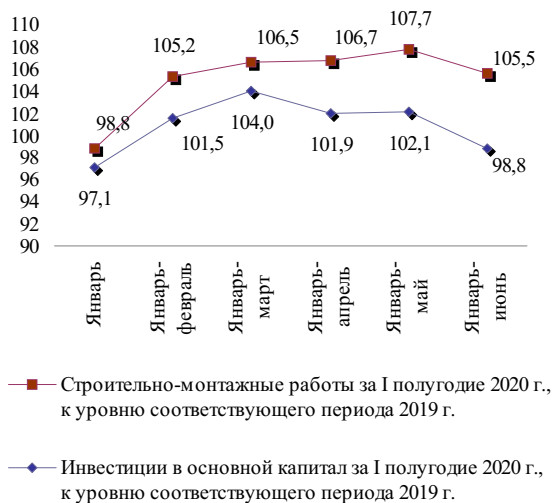

Рис. 19. Экспорт и импорт строительных услуг в январе-мае 2020 г., к уровню соответствующего периода предыдущего года, %

их импорта увеличилась до 19% против 17,6% в 2019 г.

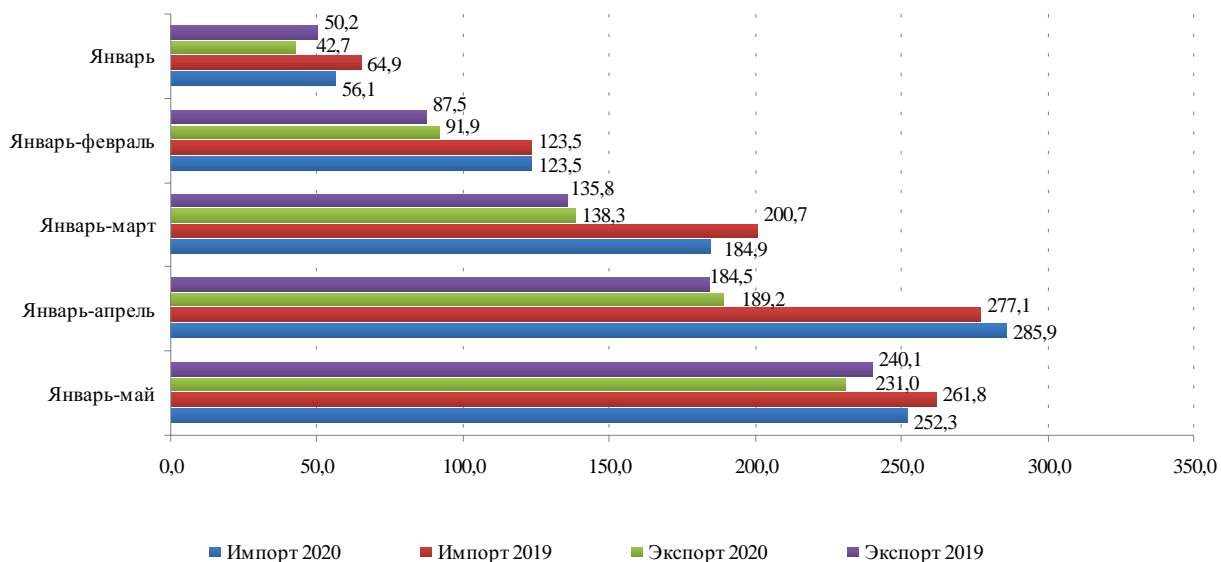
Основным импортером строительных услуг по-прежнему остается Гродненская область. Это связано со строительством Белорусской АЭС российскими компаниями. Несмотря на снижение объема импорта строительных услуг в целом на 38,5 млн долл. США, или на 20,3% за январь-май 2020 г. по сравнению с аналогичным периодом прошлого года, на Гродненскую область приходится 59,9 % от общего объема импорта строительных услуг.

Показатели финансовой эффективности деятельности строительных организаций за январь-май 2020 г. показали положительную ди-

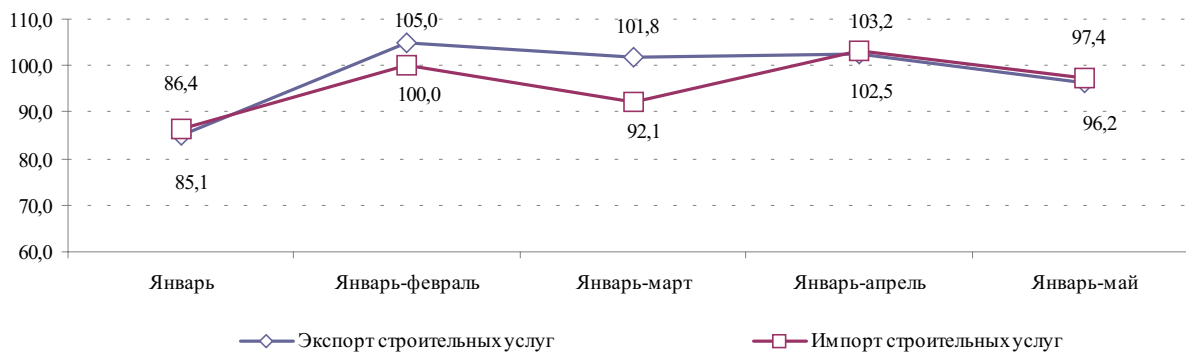
намику. Рентабельность реализованной продукции и рентабельность продаж выросли и составили 11,4 и 9,1% соответственно против 6,7 и 5,5% за аналогичный период 2019 г. Количество убыточных организаций сократилось незначительно (на 9 единиц) и составило 175 единиц, что на 4,9% меньше, чем за январь-май 2019 г. Удельный вес убыточных организаций в общем количестве строительных организаций – 19,7 против 20,7% за январь-май 2019 г. При этом сумма чистого убытка убыточных организаций увеличилась в 7,8 раза, составив 1509,1 млн руб.

Одной из основных проблем строительной отрасли является растущая долговая нагрузка,

связанная с обслуживанием инвестиционных займов, начисленных процентов по кредитам.

Состояние расчетов характеризуется ростом суммарной задолженности, которая составила на 1 июня 2020 г. 18092,3 млн руб., что на 12,9% больше, чем на 1 января текущего года.

Долги по кредитам и займам на 1 июня 2020 г. по сравнению с началом года выросли на 14,8%, до 12942,1 млн руб. и составили 71,5 % к общей суммарной задолженности.

Кредиторская задолженность, удельный вес которой в суммарной задолженности равен 28,5%, на 1 июня 2020 г. составила 5150,2 млн руб. По сравнению с состоянием на 1 января текущего года она выросла на 8,4%, а просроченная – на 0,4%. Удельный вес просроченной задолженности в общей сумме кредиторской на 1 июня 2020 г. составил 11,6%.

Сохраняется проблема погашения дебиторской задолженности. Долги перед строительными организациями всех форм собственности на 1 июня 2020 г. составили 3390,7 млн руб. Прирост дебиторской задолженности по сравнению с состоянием на 1 января текущего года – 8,3%, а просроченная дебиторская задолженность возросла на 8,7%. По сравнению с состоянием на 1 мая дебиторская задолженность немного сократилась – на 3,8%. Удельный вес просроченной дебиторской задолженности в общей сумме дебиторской составил 16,5%.

Внешняя дебиторская задолженность на 1 июня 2020 г. равнялась 1126,7 млн руб., что на 0,6% меньше, чем по состоянию на начало года. В структуре дебиторской задолженности на ее долю приходится 30,4% от общей суммы дебиторской задолженности.

Объемы *жилищного строительства* на 2020 г. установлены постановлением Совета Министров Республики Беларусь № 987 от 29.12.2018 г., согласно которому в текущем году планируется ввести в эксплуатацию 4000 тыс. м<sup>2</sup> общей площади жилых домов, в том числе 984,3 тыс. м<sup>2</sup> для граждан, состоящих на учете нуждающихся в улучшении жилищных условий и осуществляющих жилищное строительство с государственной поддержкой.

За первое полугодие 2020 г. за счет всех источников финансирования введено в эксплуата-

цию 1774,3 тыс. м<sup>2</sup> жилья, или 104,1% к первому полугодю 2019 г. Годовое задание в целом по республике выполнено на 44,4%.

За январь - июнь 2020 г. для граждан, состоящих на учете нуждающихся в улучшении жилищных условий, введено в эксплуатацию 681,4 тыс. м<sup>2</sup>, что составляет 38,4% от общего объема жилья, возведенного по всей республике.

Ввод в эксплуатацию жилья с использованием государственной поддержки за первое полугодие 2020 г. составил 515,3 тыс. м<sup>2</sup>, или 117,4% к соответствующему периоду прошлого года, что позволило выполнить годовое задание на 52,4%. Доля строительства жилья с государственной поддержкой составила 29,0% к его общему объему (рис. 20).

Наращиваются объемы строительства жилья для многодетных семей. За анализируемый период было построено жилых домов площадью 350,8 тыс. м<sup>2</sup> (на 54% больше, чем за соответствующий период прошлого года), что составило 68,1% от введенного жилья с государственной поддержкой.

Положительная динамика наметилась и в строительстве арендного жилья – за первое полугодие введено в эксплуатацию 58,1 тыс. м<sup>2</sup> общей площади, или 141,6% к аналогичному периоду 2019 г.

Общий объем введенных индивидуальных жилых домов составил 762,5 тыс. м<sup>2</sup>, или 100,3% к уровню прошлого года и 43% от общего объема жилья, введенного в эксплуатацию.

В целом на жилищное строительство использовано 2596,8 млн руб. (20,3% от общего объема инвестиций в основной капитал), или 105,0% к первому полугодю 2019 г. На строительство объектов инженерной и транспортной инфраструктуры к районам жилой застройки, включая районы индивидуальной жилой застройки, использовано 407,9 млн руб.

В общем объеме инвестиций на жилищное строительство основная доля по-прежнему приходится на собственные средства населения – 55,2% за первое полугодие 2020 г. По сравнению с уровнем января-июня 2020 г. сократилась на 4,9 п.п., до 19,7% доля кредитов (займов) банков в финансировании жилищно-



Рис. 20. Динамика ввода в эксплуатацию жилья в первом полугодии 2020 г.

го строительства. Доли собственных средств организаций и средств консолидированного бюджета увеличились на 4,7 и 2,4 п.п. соответственно (рис. 21).

Средняя стоимость строительства одного квадратного метра общей площади жилья (без индивидуальных застройщиков) в среднем по республике составила за январь-июнь 2020 г.



Рис. 21. Структура ввода в эксплуатацию жилых домов по источникам финансирования в первом полугодии 2019 и 2020 гг., %



1123,0 руб., что на 6,7 п.п. больше, чем за соответствующий период 2019 г. Самая высокая стоимость строительства сохраняется в г. Минске (1441 руб.), самая низкая – в Гомельской области (991 руб.). Средняя стоимость строительства одного квадратного метра жилья с использованием государственной поддержки удерживается на уровне не выше средней заработной платы, которая в целом по республике составила за анализируемый период 1019 руб., при номинальной среднемесячной заработной плате за первое полугодие 1188,5 руб.

*Лысикова Т.С., Бротова А.А.*

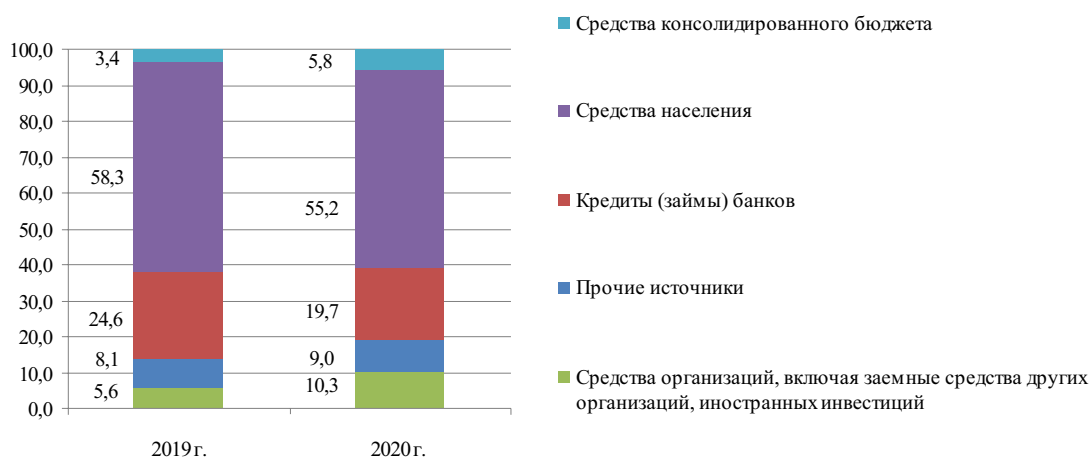
### *Динамика развития сферы услуг*

#### *Развитие отраслей и основных видов экономической деятельности*

По оперативным данным Национального статистического комитета Республики Беларусь, в первом полугодии 2020 г. валовая добавленная стоимость, формируемая в сфере услуг, сократилась на 1,9% к аналогичному периоду 2019 г. (годовой прогноз – 102,7%, постановление Министерства экономики Республики Беларусь № 1 от 30.01.2020 г. «О расчетных балансовых показателях прогноза социально-экономического развития Республики Беларусь на 2020 год»). На долю сферы услуг в ВВП приходилось более 52,6%.

Существенное влияние на результаты деятельности этого сервисного сектора экономики оказала эпидемиологическая ситуация. Особенно существенное снижение показателей развития было отмечено по наиболее весомым отраслям сферы услуг – торговле и транспорту.

ВДС секции G «Оптовая и розничная торговля; ремонт автомобилей и мотоциклов» за 6 месяцев 2020 г. сократилась на 3,7%. Неустойчивой была и динамика потребительского и товарных рынков. С апреля розничные продажи начали сокращаться по причине снижения покупательной активности из-за пандемии и замедления темпов реальных располагаемых денежных доходов населения. Довольно низкая на протяжении всего периода динамика оптового оборота явилась следствием стагнации промышленно-

го производства и внешней торговли. В результате темп роста розничного товарооборота в январе-июне 2020 г. составил 102,6%, оптового – 91,1%.

Снизился до 89,4% рост ВДС секции N «Транспортная деятельность, складирование, почтовая и курьерская деятельность» на фоне сложившейся неблагоприятной санитарно-эпидемиологической обстановки и падения промышленного производства. Сокращение пассажирооборота транспорта составило 28,4%, грузооборота – 7,3%.

Снижение динамики по ряду секций определило их отрицательные вклады в прирост ВВП (рис. 22) и отставание индекса ВДС сферы услуг от прогнозного параметра.

Наряду с торговлей и транспортом существенное отрицательное влияние оказала динамика ВДС по секции I «Услуги по временному проживанию и питанию» (77,6% – самый низкий индекс физического объема ВДС в сфере услуг в первом полугодии) и тесно связанной с ней секции N «Деятельность в сфере административных и вспомогательных услуг» (индекс ВДС составил 91,8 % к январю-июню 2019 г.). Это было обусловлено как снижением товарооборота общественного питания (78,8%) из-за противоэпидемических рекомендаций по самоизоляции, замедлением роста доходов населения, так и практически полной приостановкой во II квартале всех видов туризма, деятельности средств размещения. Негативное воздействие также оказало сокращение спроса на услуги аренды и лизинга, обслуживания зданий и территорий в связи с минимизацией их использования частным бизнесом.

Основной положительный вклад из отраслей сферы услуг в прирост ВВП в первом полугодии 2020 г. внесла секция J «Информация и связь». Рост индекса ВДС секции составил 110,6%. Положительную динамику сформировал высокий темп роста экспорта компьютерных услуг (130,4% за январь-май) и прирост числа резидентов ПВТ (71 компания).

Кроме того, положительную динамику имели секции K «Финансовая и страховая деятельность» и M «Профессиональная, научная и техническая деятельность» (соответственно 102,8%





Рис. 22. Вклад секций сферы услуг в прирост ВВП в январе-июне 2020 г., п.п.

и 102,0% по сравнению с январем-июнем прошлого года). Благоприятное воздействие оказала возможность и достигнутый уровень осуществления ряда профессиональных услуг в удаленном формате (научная деятельность, консалтинг, инжиниринг и др.), рост спроса на дистанционные банковские услуги. Положительные результаты операционной деятельности банковской сферы в первом полугодии сохранились. Незначительно пострадал в период коронавируса рынок страховых услуг. Отсутствие возможностей для путешествий сказалось на страховой сфере, но одновременно повысился интерес к добровольному медицинскому страхованию. Непосредственно страхование от коронавируса осуществляли две компании – Белгосстрах и Белнефтестрах. Ряд других страховых организаций имеют полисы, которые распространяются в том числе на заболевание COVID-19.

Относительную стабильность при сохранении отрицательной динамики в первом полугодии 2020 г. проявила секция L «Операции с недвижимым имуществом» – темп роста ВДС составил 99,6%. Развитие данного вида деятельности находится под значительным влиянием факторов, определяющих социально-экономическое разви-

тие страны. Основными проблемами отечественного рынка недвижимости в анализируемом периоде было сокращение доступности кредитных ресурсов, уменьшение темпов роста доходов населения, снижение активности покупателей и арендаторов в связи с противоэпидемическими рекомендациями.

Развитие отраслей социальной сферы в первом полугодии 2020 г. также происходило под воздействием фактора распространения глобальной эпидемиологической угрозы.

Темп роста ВДС по секции Q «Здравоохранение и социальные услуги» снизился до 96,7% в результате сокращения объемов экспорта (темп роста за январь-май – 82,8%) и снижения спроса на платные медицинские и санаторно-курортные услуги у населения. Аналогичная ситуация сложилась и в секции P «Образование», где уменьшение спроса на получение дополнительного образования сформировало темпы роста ВДС на уровне 96,7%.

Наиболее низкие темпы ВДС (86,2%) среди отраслей социальной сферы имела секция R «Творчество, спорт, развлечения и отдых». Отмена и перенос массовых мероприятий привели к сокращению численности работников (соотно-

шение числа принятых работников к уволенным составляло 1:2). В то же время реальная заработная плата работников секции увеличилась на 7,8% по сравнению с аналогичным периодом 2019 г.

Введенные в связи с пандемией ограничения предопределили необходимость постепенного перехода социальных услуг в дистанционный формат. Повысилась значимость применения ИКТ в отраслях здравоохранения и образования, организации выставок (в том числе музейных), концертов, фестивалей в формате онлайн. Это становится катализатором для дальнейшей трансформации инфраструктуры учреждений и организаций социальной сферы.

Для дальнейшего развития сферы услуг велика значимость мер государственной поддержки по преодолению последствий пандемии коронавируса. Реализация положений Указа Президента Республики Беларусь №143 «О поддержке экономики» призвана способствовать снижению расходов организаций и индивидуальных предпринимателей (в том числе в сфере услуг). На государственном уровне также осуществляется точечная поддержка предприятий, наиболее пострадавших от пандемии. За первое полугодие с заявлением о предоставлении налоговых льгот и преференций в облисполкомы и Мингорисполком обратились 3467 субъектов хозяйствования, уже воспользовались налоговыми льготами и преференциями – 1266 субъектов хозяйствования, значительная часть которых является частными организациями сферы услуг. Общий объем поддержки составил 22,9 млн руб.

Ожидается, что динамика развития сервисного сектора положительно отреагирует на ряд мер, принимаемых для нивелирования ситуации, сложившейся вследствие пандемии COVID-2019. К концу года прогнозируется некоторое оживление спроса на большинство услуг и предполагается, что это позволит снизить падение темпов ВДС сервисной сферы.

*Волонцевич Е.Ф., Ждановская Н.В.,  
Ковалев Е.А.*

### *Транспорт и связь*

Развитие транспортной деятельности в первом полугодии 2020 г происходило под влиянием неблагоприятных внешних факторов. Грузооборот транспорта по отношению к соответствующему периоду предыдущего года снизился на 11% и составил 33,7 млрд ткм (рис. 23). Снижение произошло по всем видам транспорта, кроме воздушного, причем наибольшее – на железнодорожном (на 16,5%) и внутреннем водном (на 25%) транспорте. Объем перевозок грузов снизился на 9,8%.

Пассажиروоборот в январе-июне 2020 г. по отношению к аналогичному периоду 2019 г. снизился на 28,4%, а объем перевозок пассажиров – на 16,3% (рис. 24). Данная динамика наблюдалась по всем видам транспорта. При этом наиболее существенно пассажируоборот сократился на воздушном (на 43,7%) и внутреннем водном (на 93,8%) транспорте.

Финансовые результаты секции Н в январе-мае 2020 г. значительно ухудшились. Чистая прибыль организаций транспорта уменьшилась на 75,7% в сравнении с аналогичным периодом прошлого года. Рентабельность реализованной продукции, товаров, работ, услуг в январе-мае 2020 г. по отношению к январю-маю 2019 г. снизилась на 1,0 п.п., до 8,5%, рентабельность продаж – на 0,7 п.п., до 7,0%. Количество убыточных организаций за рассматриваемый период возросло на 63 единицы, а сумма чистого убытка – в 8,9 раза к соответствующему показателю 2019 г.

Объемы внешней торговли транспортными услугами за январь-май 2020 г. снизились. Экспорт транспортных услуг уменьшился на 10,1% по сравнению с аналогичным периодом прошлого года. Падение произошло по перевозкам и грузов (на 7,2%), и пассажиров (на 35,1%). Импорт транспортных услуг сократился на 12,4%. При этом перевозки грузов снизились на 9,1%, а перевозки пассажиров – на 48,9%. Сальдо внешней торговли транспортными услугами за январь-май 2020 г. осталось положительным и составило 747,7 млн долл. США (рис. 25).

Согласно прогнозу социально-экономического развития Республики Беларусь на 2020 г., показатель ВДС секции Н «Транспортная деятельность, складирование, почтовая и курьерская де-



Рис. 23. Грузооборот транспорта, млрд ткм



Рис. 24. Пассажиروоборот транспорта, млрд. пасс.-км.

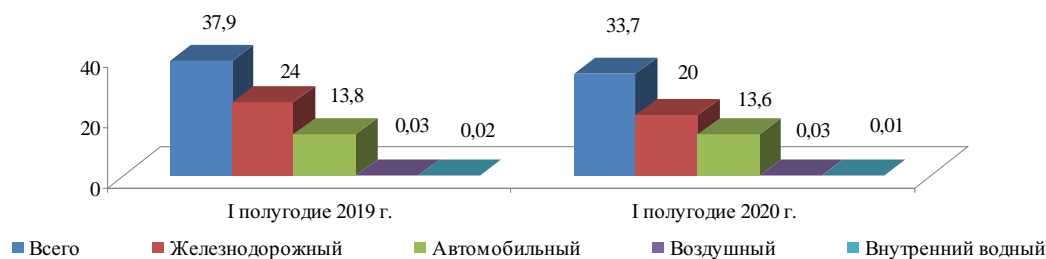

Рис. 25. Внешняя торговля транспортными услугами, млн долл. США

тельность» в январь-июне прогнозировался на уровне 101,6% (факт – 89,4%), экспорт транспортных услуг – 102,6% (факт – 89,8%). Показатель грузооборота выполнен на 92,7% при прогнозном годовом значении 105,5%, показатель пассажирооборота (103,4%) в первом полугодии – лишь на 71,6%.

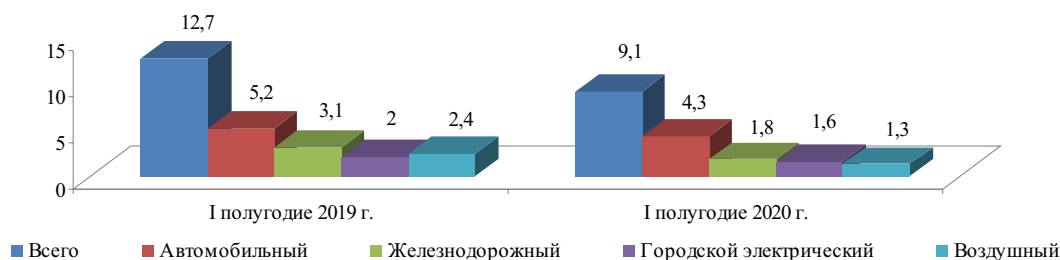
Невыполнение показателей прогноза связано со сложившимися неблагоприятными внешними факторами и в первую очередь обусловлено снижением экономической активности в мире в результате пандемии COVID-19. Введенные рядом стран ограничения по въезду иностранных граждан в связи с эпидемиологической ситуацией стали причиной отмены международных и значительной части внутриреспубликанских перевозок пассажиров. Влияние оказали пробле-

мы заключения контрактов с российскими нефтяными компаниями, повлекшие сокращение поставок нефти на белорусские НПЗ и экспорта нефтепродуктов. Сказалось также отсутствие налаженных схем диверсификации поставок, задержки в подписании контрактов на экспорт калийных удобрений, снижение объемов отгрузок строительных грузов, цемента, черных металлов, зерна, падение в европейских странах спроса на каменный уголь.

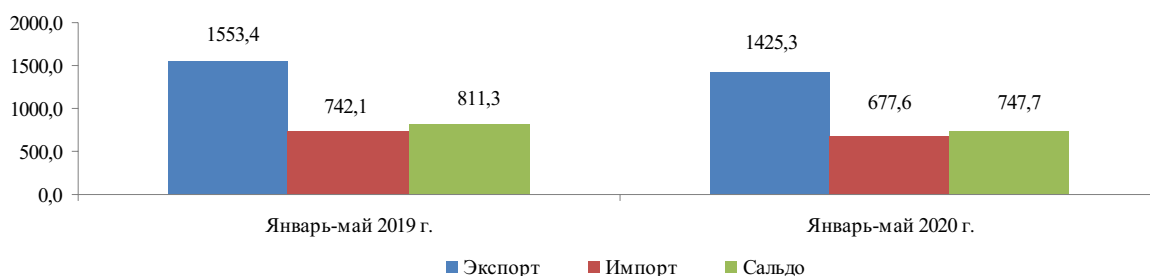
С целью нивелирования сложившихся неблагоприятных условий выполнения годового прогноза и достижения параметров государственных целевых программ в сфере транспортной деятельности в первом полугодии 2020 г. проводилась работа по привлечению новых объемов перевозок и увеличению существующих.

Для улучшения условий осуществления предпринимательской деятельности в сфере международных автомобильных перевозок грузов с 1 января упрощен порядок осуществления автомобильного контроля в автодорожных пунктах пропуска через границу, а также порядок проезда по автодорогам тяжеловесных и крупногабаритных автомобилей.

В соответствии с постановлением Совета Министров Республики Беларусь от 30 декабря 2019 г. №940 «О функционировании механизма электронных накладных» у субъектов хозяйствования появилось право использовать электронные накладные, подтверждающие перемещение товаров при осуществлении торговли между государствами-членами ЕАЭС, определен механизм использования электронного документооборота.

С января грузоперевозки между Молдовой и Беларусью осуществляются без получения соответствующих разрешений, а 6 февраля подписано соглашение о выполнении всех видов международных автомобильных перевозок пассажиров и грузов на безразрешительной основе между Беларусью и Украиной.

12 марта подписан Указ Президента № 92 «О стимулировании использования электромобилей», способствующий повышению спроса на электромобили, развитию в республике нужной зарядной и сервисной инфраструктуры.

21 марта вступил в силу Указ Президента Республики Беларусь от 19 марта 2020 г. № 102 «О мерах по развитию международных автомобильных перевозок грузов», освобождающий от уплаты утилизационного сбора и НДС транспортные средства экологического класса 6 при ввозе на территорию Республики Беларусь.

Указ Президента Республики Беларусь от 19 марта 2020 г. №103 «О мерах по развитию гражданской авиации» освобождает от НДС по 31 декабря 2030 г. ввозимые (или ввезенные) на территорию Беларуси воздушные суда, а также комплектующие изделия, запасные части, наземное оборудование и иные товары, необходимые для использования при эксплуатации воздушных судов.

В сфере дорожного хозяйства продолжается реконструкция участка автомобильной дороги Р-53 Слобода – Новосады, начата реконструкция

участка автодороги Р-23 Минск–Микашевичи. 12 июня состоялось открытие автомобильного моста через реку Пину после реконструкции.

В сфере железнодорожного транспорта продолжается электрификация участка Жлобин – Калинковичи – Барбаров, модернизация устройств электрической централизации и автоблокировки на участке Жлобин – Калинковичи – Словечно, микропроцессорная централизация Калинковичского узла. 21 июня открыто регулярное движение электропоездов по маршруту Светлогорск – Жлобин – Минск. В Китайско-Белорусском индустриальном парке «Великий камень» запланировано строительство железнодорожного контейнерного терминала.

На территории Национального аэропорта «Минск» завершена реализация инвестиционного проекта по созданию центра бизнес-авиации, что будет способствовать повышению коммерческой привлекательности аэропорта и инвестиционной привлекательности Республики Беларусь в целом.

25 апреля открылся новый регулярный рейс авиакомпании «Белавиа» по маршруту Минск – Вена – Минск. Кроме того, авиакомпания осуществляла эвакуационные рейсы для возвращения белорусских туристов, оставшихся в других странах из-за закрытия границ. Грузоперевозчик ОАО «Авиакомпания Трансавиаэкспорт» выполнял рейсы по доставке гуманитарной помощи.

В 2020 г. создано государственное учреждение «Государственная администрация водного транспорта», начата работа по реформированию структуры организаций водного транспорта, продолжается реконструкция гидротехнических сооружений Днепровско-Бугского канала.

Таким образом, в первом полугодии 2020 г. на фоне сложившихся неблагоприятных внешних факторов, в первую очередь пандемии COVID-19, показатели транспортной деятельности значительно снизились. Наблюдалось падение как грузовых, так и пассажирских перевозок, ухудшение финансовых показателей, снижение объемов экспорта, импорта и сальдо внешней торговли транспортными услугами.

В целях преодоления кризисных явлений и восстановления объемов перевозок грузов и пас-

сажиров необходимо продолжение работы по повышению эффективности функционирования транспортного комплекса, а именно:

диверсификация и оптимизация структуры экспорта как в разрезе услуг, так и географии перевозок; повышение транзитного потенциала, в первую очередь за счет наращивания внешнеторговых потоков по международным транспортным коридорам, проходящим по территории республики;

проведение работы по увеличению объемов перевозок грузов прямыми специализированными и ускоренными контейнерными поездами;

расширение перечня стран, с которыми будет установлена безразрешительная система международных автомобильных перевозок грузов;

строительство и реконструкция республиканских и местных дорог, мостов и путепроводов с использованием новых эффективных технологий дорожного строительства, совершенствование системы автоматизированной диагностики инфраструктуры;

совершенствование организации пассажирских перевозок за счет развития электронных продаж, новых форм оплаты проезда, совершенствования тарифной политики;

развитие инфраструктуры Национального аэропорта Минск и повышение конкурентоспособности областных аэропортов;

строительство и модернизация инфраструктуры, а также проведение работ по ликвидации «узких» мест внутренних водных путей.

В январе-мае 2020 г. финансовые показатели организаций секции «Информация и связь» в целом улучшились. Чистая прибыль выросла на

47% по сравнению с аналогичным периодом 2019 г. Убыточных стало на одну организацию больше, однако чистый убыток уменьшился на 3,6% по сравнению с прошлым годом (21,2 млн руб.). Рентабельность реализованной продукции, товаров, работ и услуг увеличилась на 2,6 п.п. и составила 30,3%, продаж – на 1,5 п.п. (20,9%).

Экспорт телекоммуникационных услуг в январе-мае 2020 г. сократился на 17,4% к соответствующему уровню 2019 г., импорт – на 12,5%, в результате чего сальдо составило 17,0 млн долл. США. Экспорт компьютерных услуг за январь-май 2020 г. увеличился на 30,4% в сравнении с январем-маем 2019 г., импорт – на 84,6%, при этом сальдо достигло 852,3 млн долл. США (рис. 26).

Согласно Прогнозу социально-экономического развития Республики Беларусь на 2020 г., показатель ВДС секции J за январь-июнь установлен на уровне 107,5% (факт – 110,6%). Отрасль информации и связи стала одной из немногих, сохранивших рост в период пандемии из-за резко увеличившегося потребления услуг передачи данных и голосовой связи, а также спроса на медиа-контент в связи с переходом ряда организаций на дистанционную работу сотрудников.

Сохранение республикой позиции в топ-40 стран по индексу готовности к электронному правительству стало результатом проведенной работы в рамках ранее выполненных государственных программ и реализуемой в настоящее время Государственной программы развития цифровой экономики и информационного общества на 2016-2020 годы. Постановлением Сове-



Рис. 26. Внешняя торговля телекоммуникационными и компьютерными услугами, млн долл. США

Источник: Внешняя торговля товарами и услугами по республике, областям и г. Минску, органам государственного управления за январь-май 2020 г. 2020. Минск: Национальный статистический комитет Республики Беларусь.

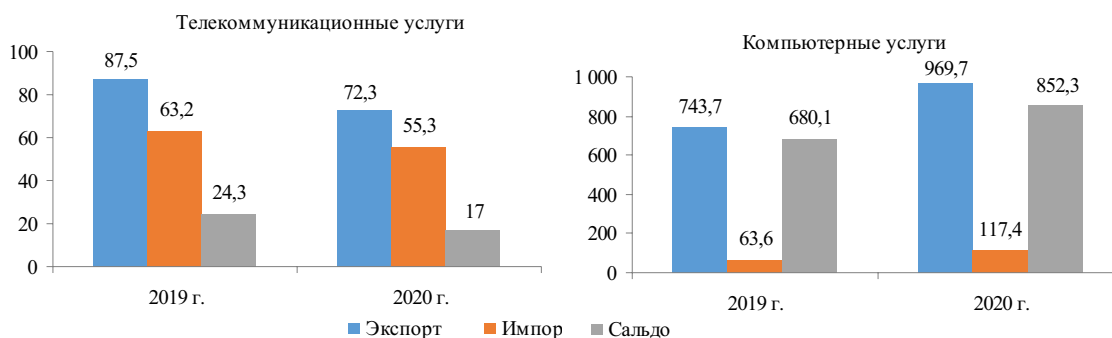

та Министров Республики Беларусь от 14 февраля 2020 г. №86 скорректированы объемы финансирования мероприятий государственной программы, исключены отдельные мероприятия, а также внесены изменения в значение целевого показателя «Годовой прирост количества объектов органов пограничной службы, использующих интегрированную систему охраны государственной границы» в 2020 г.

В рамках повышения уровня применения информационных технологий в государственном секторе ведутся работы над многими проектами программы, которые станут доступны широкому кругу пользователей уже с 2021 г. Среди них, например, ID-карта для удаленной идентификации, электронные сервисы, реализуемые на базе создаваемых информационных систем, масштабирование проекта «Электронный рецепт» и «Электронная школа» в пределах республики. Продолжаются также работы по переводу административных процедур и государственных услуг в электронную форму.

Провайдер А1 и инфраструктурный оператор beCloud завершили первый этап совместного проекта по развитию мобильной связи стандарта 4G в Беларуси. Связь четвертого поколения стала доступна абонентам А1 в 200 населенных пунктах, на территории которых проживает 76% населения Беларуси.

Инфраструктурный оператор beCloud в тестовом режиме запустил самую большую в Беларуси сеть 5G. Пилотная зона развернута в Минске и состоит из 20 базовых станций.

Компании А1 и МТС в тестовом режиме запустили в эксплуатацию сеть 5G SA (Standalone). Проект реализован совместно с китайской компанией ZTE. Пилотная зона МТС развернута в комплексе «Минск-арена».

А1 презентовала интеллектуальную систему «Умный дом». Благодаря этой системе управлять своей квартирой, домом или дачей можно из любой точки земного шара со смартфона через мобильное приложение «А1 Умный дом».

Таким образом, в первом полугодии 2020 г., несмотря на неблагоприятные внешние факторы, вызванные пандемией, отмечено улучшение финансовых показателей секции «Информация и связь», прослеживался рост экспорта, импор-

та и сальдо компьютерных услуг. Телекоммуникационные услуги характеризуются обратной динамикой.

В секторе информации и связи в дальнейшем необходимо продолжить реализацию мероприятий по совершенствованию информационно-коммуникационной инфраструктуры, развитию электронного правительства, международного сотрудничества и внешнеэкономической деятельности. Следует завершить создание современной технологической основы для ускоренного внедрения и широкого использования электронных услуг для граждан и бизнеса. Дальнейшее развитие информационно-коммуникационных технологий должно стать инструментом перехода к цифровой экономике.

*Септилко Ю.И., Дыбаль Д.И., Котлярова Т.В.*

#### *Оптовая и розничная торговля*

Валовая добавленная стоимость секции ОКЭД «Оптовая и розничная торговля; ремонт автомобилей и мотоциклов» в I полугодии 2020 г. снизилась на 3,7% к аналогичному периоду 2019 г. при прогнозе +1,1% (утвержден постановлением Министерства экономики Республики Беларусь «О расчетных балансовых показателях прогноза социально-экономического развития Республики Беларусь на 2020 год») и определялась в основном темпами изменения розничного и оптового товарооборота.

Динамика *розничного товарооборота* в истекшем периоде 2020 г. была неустойчивой: в январе-марте отмечен ускоренный рост показателя (104,1% в январе, 106,4% в январе-феврале и 107,9% в I квартале), по итогам января-апреля рост розничных продаж составил уже 104,7% по причине снижения покупательной активности в апреле (96,0% к уровню апреля 2019 г.) на фоне негативного информационного фона о пандемии коронавируса. В мае сокращение розничных продаж продолжилось (96,9% к маю 2019 г., 103,0% за январь-май к соответствующему периоду предыдущего года); в июне ситуация постепенно стала улучшаться (100,8% к июню 2019 г.), что позволило стабилизировать рост розничных продаж на уровне 102,6% за полугодие в целом (рис. 27) при прогнозе 102,4%.



Рис. 27. Динамика розничного товарооборота Республики Беларусь в 2020 г., к соответствующему периоду 2019 г., %

Состояние сектора розничной торговли определяли следующие факторы:

изменение эпидемиологической ситуации в республике и трансформация в связи с этим потребительского поведения. В марте зафиксирован повышенный спрос населения на товары первой необходимости (в первую очередь продовольственные), а также отдельные непродовольственные товары (автомобили, бытовую технику). С апреля насыщение спроса и снижение темпов роста реальных доходов обусловили обратный эффект;

замедление темпов роста реальных располагаемых денежных доходов населения (со 106,8% в январе до 105,4% по итогам 5 месяцев 2020 г.);

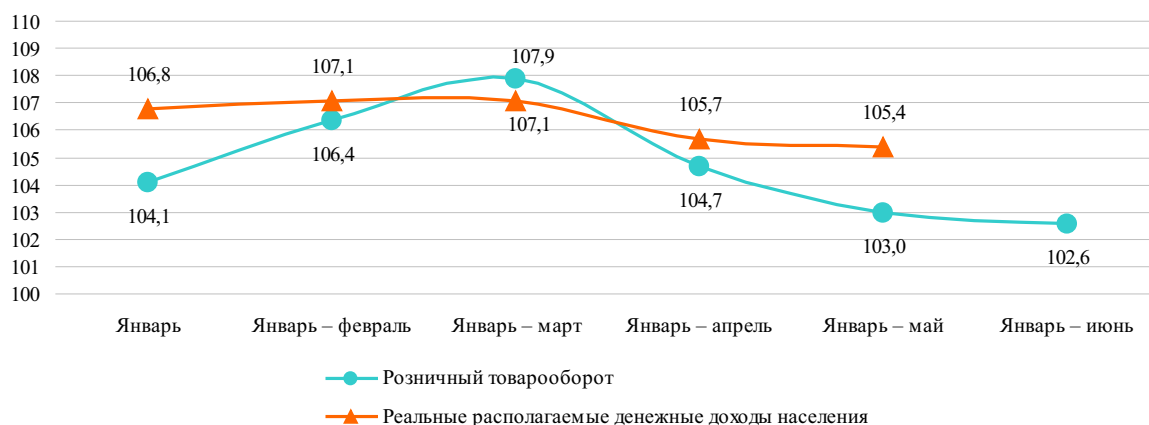
волатильность обменного курса национальной валюты, рост чистой покупки валюты насе-

лением (за январь-июнь 2020 г. чистая покупка валюты населением составила 658,2 млн долл. США при том, что за аналогичный период 2019 г. чистая продажа составляла 322,3 млн долл. США);

рост объемов потребительского кредитования (на 1 июня 2020 г. величина потребительских кредитов достигла 5,7 млрд руб., увеличившись с начала года на 4,0%, за год – на 19,4%);

развитие торговой инфраструктуры.

Динамика *оптового оборота* вследствие стагнации промышленного производства и внешней торговли была довольно низкой (рис. 28). По итогам первого полугодия 2020 г. темп изменения оптовых продаж сложился на уровне 91,1% (при прогнозе 99,8%). Основной удельный вес в оптовой продаже традиционно зани-



Рис. 28. Динамика оптового товарооборота в 2020 г., к соответствующему периоду 2019 г., %



мали товары производственно-технического назначения (порядка 70%), на потребительские товары приходилось около 30% оптового товарооборота.

В целях минимизации влияния на экономику эпидемиологической ситуации принят Указ Президента Республики Беларусь от 24 апреля 2020 г. №143 «О поддержке экономики», который, в частности, предусматривает следующие регулирующие меры в сфере потребительского рынка:

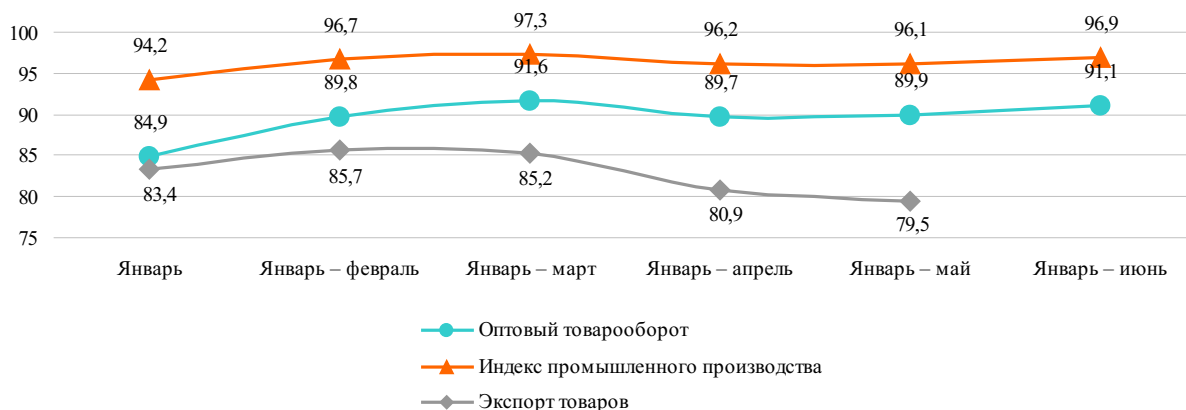
разрешение в период до 1 июля 2020 г. розничной торговли по образцам без (вне) торговых объектов лекарственными средствами, включенными в перечень лекарственных средств, реализуемых без рецепта врача, утвержденный Министерством здравоохранения, юридическими лицами, имеющими специальное разрешение (лицензию) на фармацевтическую деятельность;

назначение внеплановых проверок в отношении юридических лиц и индивидуальных предпринимателей по вопросам соблюдения антимонопольного законодательства, законодательства о ценах и ценообразовании, торговле, общественном питании, защите прав потребителей, рекламе.

Постановлением Министерства антимонопольного регулирования и торговли от 15 апреля 2020 г. №30 «О регулировании цен на социально значимые товары» утвержден перечень с установленным для них государственным регулированием цен (в том числе на мясо и рыбу, хлеб, молоко, масло, детское питание и др.). Постановлением МАРТ от 14 июля 2020 г. № 48 продлено государственное регулирование цен на социально значимые товары на 90 дней. Общий срок регулирования цен составит до 180 дней, по 15 октября текущего года включительно. Регулирование цен на социально значимые товары осуществляется путем установления предельного максимального норматива рентабельности, используемого для определения суммы прибыли, подлежащей включению в отпускные цены, а также предельной максимальной надбавки для импортеров.

Были разработаны противоэпидемиологические рекомендации организациям, осуществляющим деятельность на рынках и в торговых центрах, а также с использованием передвижных средств раз-

возной, разносной торговли в зонах отдыха и иных местах массового пребывания людей. Организована работа телефонных линий по вопросам мониторинга цен, соблюдения санитарно-эпидемиологических требований. Надзорными службами Министерства антимонопольного регулирования и торговли проводились регулярные мониторинги ценовой ситуации на потребительском рынке, выявлялись случаи необоснованного повышения цен отдельными торговыми организациями и восстановление объективных цен.

В целом динамика потребительского и товарных рынков в первом полугодии 2020 г. была достаточно волатильной. После кратковременного роста спроса на потребительские товары в феврале-марте с апреля рост розничных продаж начал затухать, следуя траектории реальных располагаемых денежных доходов населения. Динамика оптового оборота, вследствие стагнации внешней торговли и ухудшения деловой активности в условиях пандемии коронавируса, находилась в отрицательной плоскости.

*Тихонович С.В.*

### *Образование*

В первом полугодии 2020 г. в системе образования значительное внимание уделялось решению задач государственной программы «Образование и молодежная политика» на 2016–2020 гг., предусматривающей информационно-аналитическое обеспечение функционирования, координацию и выполнение работ в области информатизации системы образования, а также предоставление всем категориям граждан доступного и качественного образования.

В системе *дошкольного образования* была продолжена работа по обеспечению детей дошкольного возраста соответствующими учреждениями образования в шаговой доступности от мест проживания. По состоянию на 1 января 2020 г. в Республике Беларусь функционирует 3 798 учреждений дошкольного образования, количество воспитанников в которых составляет 436,6 тыс. чел., что на 1,5 тыс. больше, чем в 2018 г.

Численность педагогических работников в учреждениях дошкольного образования составила 56,9 тыс. чел., из которых 65,8% имеют выс-

шее педагогическое образование, что на 0,9% выше показателей предыдущего учебного года.

По состоянию на 1 января 2020 г. насчитывалось 3 020 учреждений *общего среднего образования* общей численностью 1031,7 тыс. учеников, что на 21,3 тыс. больше, чем в 2019 г. Число учреждений общего среднего образования государственной формы собственности составило 3 003 ед., частной – 17 ед. Сохраняется тенденция к сокращению числа преподавателей в учреждениях общего среднего образования. В текущем году численность учителей в школах (гимназиях, лицеях) снизилась по сравнению с предыдущим годом на 1,4 тыс. чел. и составила 96,7 тыс.

В области *профессионально-технического образования* на начало 2019/2020 учебного года функционировало 176 учреждений, в которых обучались 63,4 тыс. чел., что на 2,3 тыс. меньше, чем в предыдущем году.

По предварительным данным, в 2019/2020 учебном году подготовлено и выпущено 28,0 тыс. квалифицированных рабочих и служащих, из них с повышенным уровнем квалификации – 16,2 тыс. чел.

Число учреждений *среднего специального образования* составило 224 ед., обучаются в них 112,5 тыс. чел. Количество выпускников подобных учреждений в 2019/2020 учебном году – 33,2 тыс. чел., что на 0,6 тыс. меньше, чем в предыдущем учебном году. Численность принятых учащихся снизилась по сравнению с 2018/2019 учебным годом на 0,3 тыс. чел. и составила 38,1 тыс.

В системе *высшего образования* в Беларуси функционирует 51 учебное заведение (42 – государственной формы собственности и 9 – частной). В 2020 г. на 7,2 тыс. чел. снизилось число обучающихся студентов по сравнению с предыдущим годом. Общее количество студентов – 260,9 тыс. чел. В 2019/2020 учебном году было принято на обучение 60,0 тыс. чел., при этом выпуск составил 57,5 тыс.

Всего за счет средств бюджета в настоящее время обучается 114,7 тыс. чел., на платной основе – 146,2 тыс., в том числе в учреждениях государственной формы собственности – 49,7%, в частных – 6,3% (в 2018/2019 учебном году –

49,7 и 6,5% соответственно). Самыми востребованными среди абитуриентов направлениями по-прежнему являются: коммуникации, право, экономика, управление, экономика и организация производства (29,2%); техника и технологии (21,9%); педагогика (10,1%); сельское и лесное хозяйство, садово-парковое строительство (9,0%) и др.

Численность профессорско-преподавательского состава – 19,9 тыс. чел., на 0,4 тыс. меньше, чем в году предыдущем. Количество иностранных студентов возросло до 18,4 тыс. чел., что на 2,9 тыс. чел. больше показателя 2019 г. Данный факт оказал положительное влияние на экспорт образовательных услуг, темп роста которого в январе-мае 2020 г. составил 107,6%.

Во второй ступени высшего образования на 2,8 тыс., до 11,9 тыс. чел., сократилась численность магистрантов. Принято в магистратуру 6,4 тыс., выпуск, по предварительным данным, – 7,5 тыс. чел.

Увеличилась заработная плата работников сферы образования, темп роста номинальной начисленной среднемесячной заработной платы работников в январе-мае 2020 г. составил 115,5%.

Активное развитие в первом полугодии 2020 г. получили современные образовательные технологии. В учреждениях образования частично были разработаны интерактивные формы обучения (мобильные приложения, PR-технологии, организация сетевого взаимодействия). Открыта первая лаборатория искусственного интеллекта в Витебском государственном университете имени П.М. Машерова.

В истекшем учебном году продолжилась планомерная работа по открытию новых специальностей. В Полесском государственном университете создан инженерный факультет для подготовки инженеров-программистов-экономистов, инженеров-технологов в рыбоводстве, инженеров садово-паркового строительства.

Гродненский государственный университет имени Янки Купалы с 2020 г. начнет готовить специалистов по робототехнике, искусственному интеллекту, дизайну виртуальной среды, а также тренеров по борьбе, игровым видам спорта и легкой атлетике. Помимо этого, для студентов университета стало доступно получение дистан-

ционного обучения по специальностям «Транспортная логистика (автомобильный транспорт)», «Туризм и гостеприимство», «Дошкольное образование», «Начальное образование», «Техническая эксплуатация энергооборудования организаций», «Мировая экономика», «Бухгалтерский учет, анализ и аудит (в коммерческих и некоммерческих организациях)». Гомельским государственным университетом имени Франциска Скорины в 2020 г. будет проводиться первый набор по специальностям «Прикладная информатика (программное обеспечение компьютерных систем) со специализацией «Мультимедийные системы и интернет-программирование», «Лингвистическое обеспечение межкультурных коммуникаций (международный туризм)» и «Русский язык и литература. Иностранный язык (английский)».

Белорусский государственный педагогический университет им. Максима Танка и Джизакский государственный педагогический институт (Узбекистан) подписали договор о сотрудничестве. В соответствии с ним предусматривается создание факультета совместных образовательных программ на базе Джизакского государственного педагогического института. Это позволит студентам из Узбекистана обучаться на новом факультете по специальностям «Логопедия» и «Практическая психология».

В текущем году ряд отечественных учреждений высшего образования добились признания на международном уровне. Белорусский государственный университет показал самые высокие позиции за всю историю участия в мировом рейтинге университетов Quacquarelli Symonds (QS), заняв 317 место. Также БГУ впервые вошел в Топ-300 лучших университетов Шанхайского предметного рейтинга ARWU по физике. Белорусский государственный педагогический университет им. Максима Танка стал первым и пока единственным в стране сертифицированным участником Global University Network for innovation. Членство в сети GUNi является признанием деятельности вуза по популяризации целей и ценностей устойчивого развития в обществе.

Таким образом, система образования в Республике Беларусь активно развивается, широкое

распространение получает дистанционная форма обучения, растет количество иностранных студентов, что положительно влияет на экспорт образовательных услуг; расширяется перечень специальностей, предлагаемых белорусскими учреждениями образования, повышается качество и престиж образовательных услуг.

*Яловик Д.С.*

### *Здравоохранение*

В системе здравоохранения Республики Беларусь в первом полугодии 2020 г. продолжалась работа по решению задач государственной программы «Здоровье народа и демографическая безопасность Республики Беларусь» на 2016-2020 гг., однако первостепенным было значение мер по борьбе с распространением коронавирусной инфекции.

При выполнении данной задачи ограничивалось оказание амбулаторной и стационарной медицинской помощи. Часть больничных организаций здравоохранения была полностью перепрофилирована для оказания медицинской помощи пациентам с коронавирусной инфекцией. Увеличены расходы консолидированного бюджета на здравоохранение, и в I квартале 2020 г. они составили 1321,3 млн руб., или 15,7% (против 14,8% в 2019 г.). Одновременно в стране продолжилось оказание медицинской помощи пациентам с неинфекционной патологией, в том числе с болезнями системы кровообращения, онкологическими заболеваниями, сахарным диабетом и др.

Заинтересованность государства в специализации с медицинским образованием проявилась в увеличении количества бюджетных мест в медицинских университетах и медицинских колледжах. В 2019/2020 учебном году в медицинских университетах республики выделено 1650 бюджетных мест, что на 195 больше их числа в предыдущем учебном году; в медицинских колледжах – 3 380 бюджетных мест, что на 515 мест превосходит уровень предыдущего учебного года.

К концу 2020 г. завершится работа по внедрению института врача общей практики в амбулаторно-поликлинических организациях здравоохранения всех регионов. В стране сфор-

мировано около 2000 команд, состоящих из врача общей практики, помощника врача и медицинской сестры общей практики, разработаны и утверждены алгоритмы работы команды врача общей практики.

В рамках поэтапного повышения оплаты труда медицинским работникам в 2020–2025 гг. реальная заработная плата врачей за январь–июнь увеличилась на 23,5%, среднего медицинского персонала – на 25,7%.

В 2019 г. утвержден государственный профилактический проект «Здоровые города и поселки» во исполнение поручения Главы государства и протокола Межведомственного совета по формированию здорового образа жизни, контролю за неинфекционными заболеваниями, предупреждению и профилактике пьянства, алкоголизма, наркомании и потребления табачного сырья и табачных изделий при Совете Министров Республики Беларусь. На начало 2020 г. проект реализуется в 133 населенных пунктах, что позволяет мобилизовать население, общественные формирования, организации всех форм собственности и местные органы власти на борьбу с факторами риска распространенных неинфекционных заболеваний.

Продолжается реализация Концепции развития системы электронного здравоохранения на период до 2022 г., в рамках которой осуществляется планирование финансовых средств, обеспечение готовности организаций здравоохранения к работе в едином информационном пространстве. При разработке концепции учтен международный опыт, рекомендации Всемирной организации здравоохранения, Международного союза электросвязи.

В связи со сложившейся эпидемиологической ситуацией в мире и с принятием странами решения об ограничении свободного перемещения граждан наблюдалось снижение объема экспорта услуг в области здравоохранения, в том числе санаторно-курортных. За январь–май 2020 г. экспорт услуг в области здравоохранения, оказываемых юридическими лицами государственной и негосударственной формы собственности, составил 16,0 млн долл. США. Темп роста – 82,8% к соответствующему периоду прошлого года. Ранее отмечались иностранные па-

циенты, получившие медицинскую помощь в санаториях, из таких стран, как Украина, Казахстан, Россия, Азербайджан, Сирия, Израиль, Германия, Италия и др.

*Еремян О.С.*

### *Туризм*

Туризм – одна из перспективных отраслей сферы услуг Беларуси. Его развитие определяется возможностями и достижениями различных видов экономической деятельности, в первую очередь оказывающих услуги пассажирских перевозок, размещения и общественного питания, санаторно-курортных.

Тенденции и факторы, определяющие развитие отечественной сферы туризма в первом полугодии 2020 г., отличались нестабильностью. Ускоренный рост туристического потока в январе–феврале сменился снижением в марте, а с апреля практически полным его отсутствием в связи с закрытием границ, ограничением перемещения граждан по всему миру, стремлением населения страны к самоизоляции. С апреля в связи с противоэпидемическими мероприятиями временно приостановили прием гостей отечественные санатории. По оценкам крупнейших операторов внутреннего туризма, поток внутренних туристов в первом полугодии сократился в 10 раз по сравнению с аналогичным периодом 2019 г.

Большое влияние на формирование отрицательных результатов экономики туризма оказало снижение экспорта услуг по статье «Поездки» (рис. 29).

Сокращение организованного туризма привело к ухудшению результатов деятельности по разделу «Туристическая деятельность, услуги по бронированию и сопутствующая деятельность», а также по секции N «Деятельность в сфере административных и вспомогательных услуг» в целом – индекс ВДС составил 91,8% к январю–июню 2019 г.

Значительный вклад в экономику отечественного туризма внесло также снижение индекса ВДС секции I «Услуги по временному проживанию и питанию» до 77,6% за январь–июнь 2020 г. Динамику секции в значительной мере опреде-





Рис. 29. Экспорт услуг по статье «Поездки» в феврале-мае 2020 г.

ляет товарооборот общественного питания, который за первое полугодие 2020 г. сократился на 21,2% к уровню января-июня 2019 г. (в первом полугодии 2019 г. – 108,1%) при замедлении роста доходов населения (рис. 30).

Численность лиц, размещенных в коллективных средствах размещения, только за 1 квартал 2020 г. снизилась на 8,3%, в том числе в гостиницах и аналогичных средствах размещения – на 10,8%. Коэффициент загрузки гостиниц сократился на 15,5 п.п., причем наиболее существенное ухудшение показателя отмечено по г. Минску (рис. 31).

В результате объем выручки организаций гостеприимства за январь-май 2020 г. снизился на 17,5% к аналогичному периоду 2019 г., убытки организаций от реализации продукции, това-

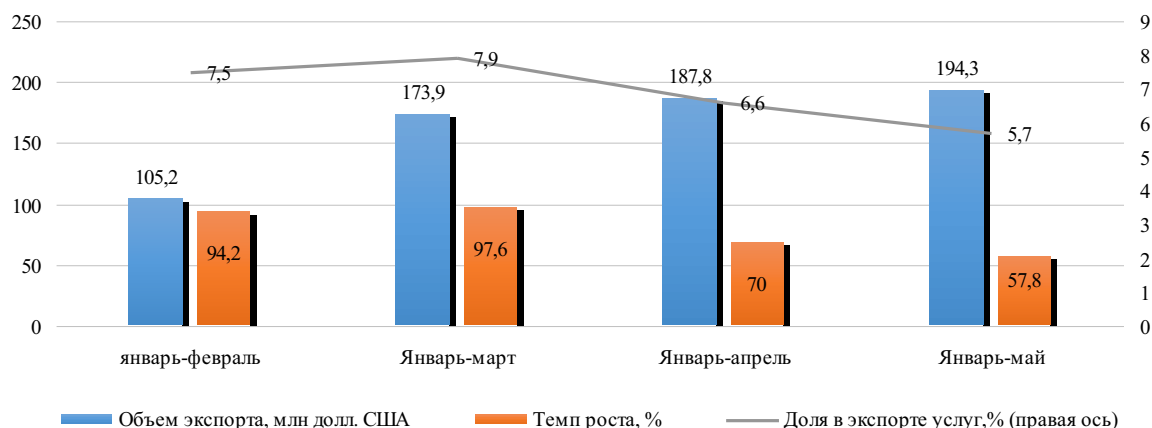
ров, работ и услуг составили 12,6 млн руб., рентабельность продаж (-2,9%) (за январь-май 2019 г. прибыль составила 25 млн руб., рентабельность продаж – 4,7%).

Большинство организаций туризма и туристической индустрии в условиях пандемии сосредоточились в первую очередь на управлении расходами: сокращении штата сотрудников (среднесписочная численность работников организаций туризма в первом полугодии сократилась на 12,5%), закрытии объектов на неопределенный срок, поиске альтернативных способов поддержания бизнеса. Отмечен заметный рост онлайн-продаж в сфере общепита через сайты-агрегаторы доставки еды (menu.by, delivio.by, just-eat.by, 24eda.by, hereisfood.by и др.), а также через социальные сети. Одной из тенденций гостинич-



Рис. 30. Динамика индексов ВДС, товарооборота общественного питания и реальных располагаемых денежных доходов населения в 1 полугодии 2020 г., %



Рис. 31. Динамика коэффициента загрузки и единовременной вместимости гостиниц и аналогичных средств размещения в 1 квартале 2020 г. в разрезе регионов.

ного бизнеса стала переориентация с посуточной аренды на постоянную, по крайней мере на ближайшие полгода. При этом отмечено значительное снижение стоимости аренды. Некоторые гостиницы предлагали пустующие гостиничные номера гражданам для добровольной самоизоляции, а также для бесплатного проживания врачам, которые работали с больными COVID-19.

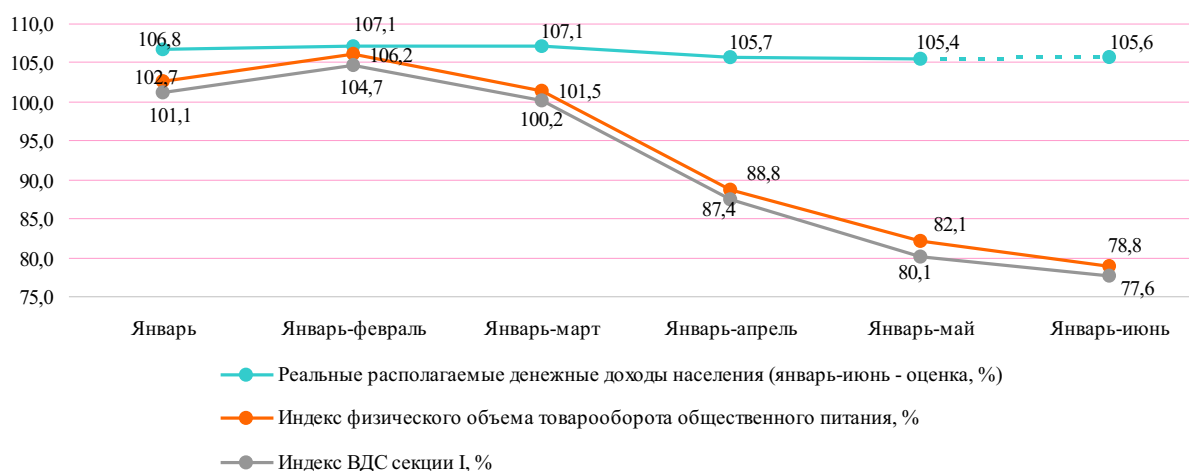
Осознавая всю важность и перспективность развития туризма, государство в этот период сосредоточило усилия на выработке стратегических мер. Принят ряд важных документов, направленных на упрощение въезда на территорию Беларуси. Завершены все процедуры и с 1 июля 2020 г. вступает в силу соглашение Беларуси и Евросоюза о реадмиссии и упрощении визового режима. В июне Беларусь и Россия заключили межправительственное соглашение о взаимном признании виз. Соглашение предусматривает право иностранцев въезжать, выезжать, пребывать, следовать транзитом по территории двух государств на основании визы одного из них и документов, удостоверяющих личность.

На рассмотрение Правительства внесен проект Национальной стратегии развития туризма в Республике Беларусь на период до 2035 года, прошло общественное обсуждение, завершается доработка документа. Принятие Стратегии должно стать основой для развития отрасли на ближайшие годы и долгосрочную перспективу. Основной упор будет сделан на обеспечение безопасности туристов и активизацию внутреннего туризма. Для достижения экономического роста необходимо решение следующих задач: развитие туристической инфраструктуры в регионах; дальнейшее внедрение

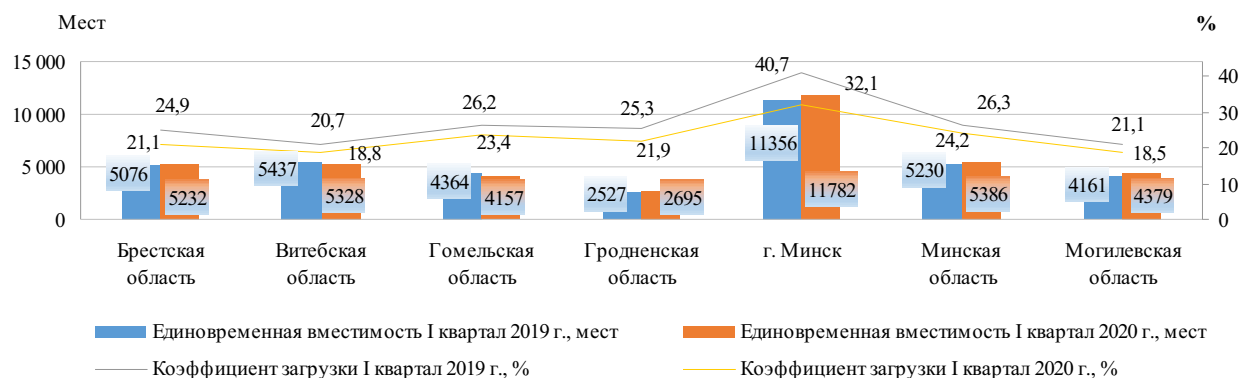
IT-технологий и как следствие – повышение информированности о существующих турпродуктах, возможностях организованного безопасного отдыха; совершенствование качества обслуживания туристов и создание положительного имиджа отечественного турпродукта.

С учетом наметившейся с июня тенденции к оживлению внутреннего спроса, происходящего постепенного открытия границ можно предположить, что к концу года влияние негативных факторов понизится и начнется постепенное восстановление отечественного туризма. Эти ожидания согласуются с прогнозами, сделанными Всемирной туристической организацией для европейского региона.

*Волонцевич Е.Ф., Лазовская А.Э.*

## Основные институциональные условия социально-экономического развития

### Повышение эффективности государственного управления собственностью

Согласно данным Национального статистического комитета Республики Беларусь, объем промышленного производства организаций государственного сектора экономики составил на конец марта 2020 г. 15541,2 млн руб. (-2488,4 млн руб. по сравнению с аналогичным периодом 2019 г.), выручка от реализации продукции, товаров, работ и услуг – 32260,8 млн руб. (-1412,1 млн руб.), экспорт товаров – 2546,8 млн долл. США (-214,9 млн долл. США), экспорт услуг – 612,4 млн долл. США (-83,2 млн долл. США) (рис. 32).



Финансово-экономические результаты деятельности предприятий госсектора также существенно ухудшились. В I квартале 2020 г. чистый убыток организаций государственной и с долей государственной собственности составил 5368,1 млн руб., тогда как за аналогичный период 2019 г. чистая прибыль от их деятельности достигла 2058,2 млн руб.

Наиболее заметные убытки понесли предприятия промышленности (-2925,1 млн руб.), строительства (-2323,6 млн руб.), транспортной дея-

тельности, складирования, почтовой и курьерской деятельности (-552,1 млн руб.), а также организации, работающие в сферах творчества, спорта, развлечения и отдыха (-25,3 млн руб.) (рис. 33).

Основное негативное влияние на объем прибыли организаций госсектора, как представляется, оказала эпидемиологическая ситуация в мире, общее снижение производства и потребления. В связи с этим рассматриваемый период деятельности предприятий госсектора нельзя



Рис. 32. Объем промышленного производства, выручка, экспорт товаров и услуг организаций госсектора Республики Беларусь



Рис. 33. Чистая прибыль (убыток) организаций госсектора по видам деятельности, тыс. руб.

признать показательным для оценки эффективности управления им.

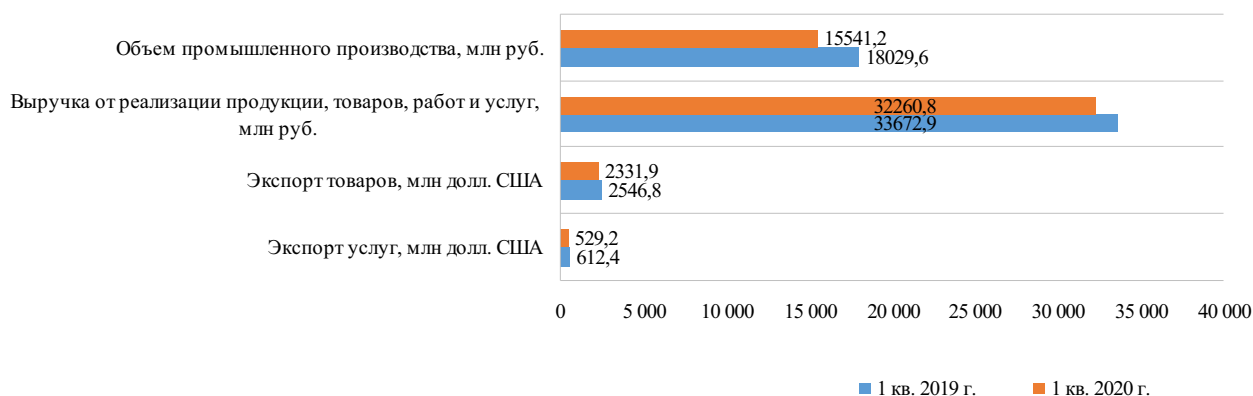
В первом полугодии 2020 г. происходили также незначительные приватизационные процессы. В частности, 22 апреля компании Veristore Holdings Limited (Кипр) продано 99,83% акций ОАО «Паритетбанк». В соответствии с Программой социально-экономического развития Республики Беларусь на 2016-2020 годы (далее – Программа СЭР 2016-2020), проводилась работа по приватизации малых и средних предприятий. На аукционах были проданы находившиеся в коммунальной собственности пакеты акций: ОАО «Универсам «Центральный», г. Мозырь (13,5% уставного фонда); ОАО «Брестский центральный универмаг» (2,43% уставного фонда); ОАО «Ресторан «Арбат», г. Минск (9,82% уставного фонда); ОАО «Обувьторг», г. Минск (20,37% уставного фонда); ОАО «Барановичский молочный комбинат» (50,7% уставного фонда). Вместе с тем в связи с отсутствием заявок на участие были признаны несостоявшимися аукционы по продаже пакетов акций ОАО «Биотех», г. Гомель; ОАО «Техсервис-Долгое», Солигорский район; ОАО «Барановичский завод запасных частей «АВТАКО»; ОАО «Агрохимуслуги», г. Буда-Кошелево; ОАО «Буда-Кошелево-агросервис»; ОАО «Речицкий межрайавтотранспорт».

Следует отметить, что установленный законодательством порядок продажи госпакетов акций через Белорусскую валютно-фондовую биржу полностью обеспечивает возможность продажи незначительных пакетов акций хозяйств (менее 25% уставного фонда), в которых участие государства не является стратегически важным и не позволяет оказывать существенное влияние на принимаемые управленческие решения. Продажа в первом полугодии 2020 г. лишь 5 пакетов акций свидетельствует о недостаточности работы госорганов по активизации приватизационных процессов, предусмотренных в Программе СЭР 2016-2020.

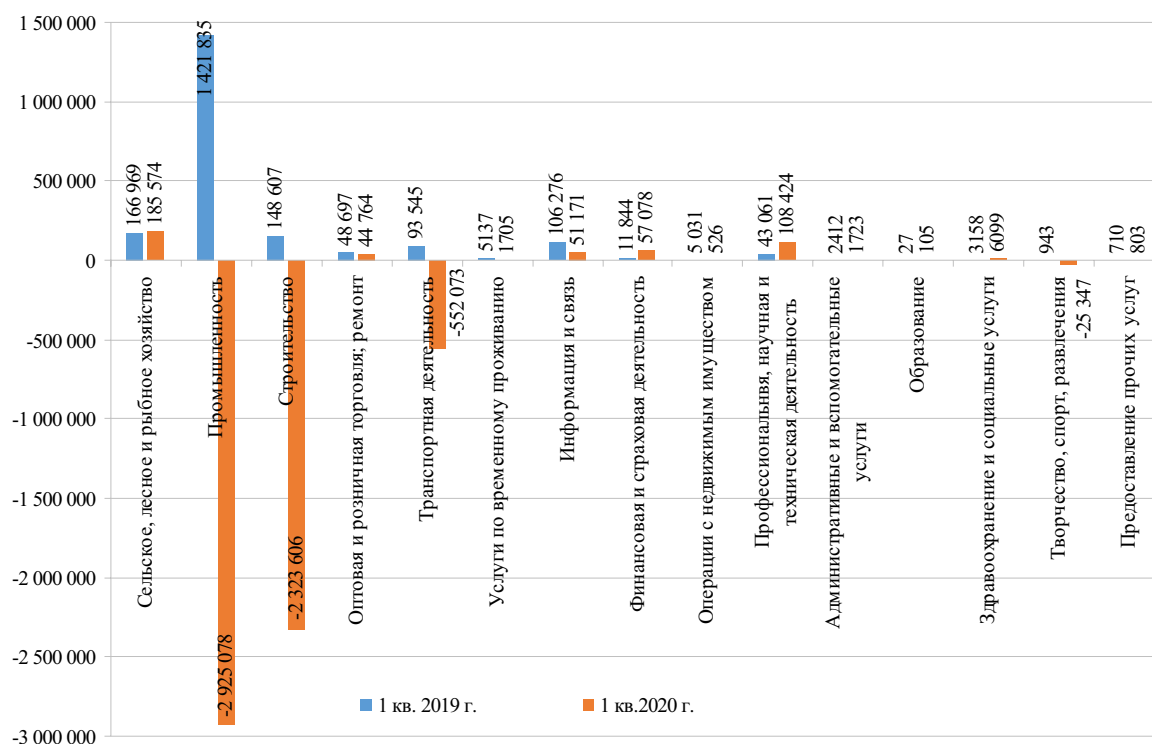
Дальнейшее совершенствование процессов учета, управления и контроля использования государственного имущества предусмотрено Указом Президента Республики Беларусь от 18 мая 2020 г. №168 «О Едином реестре имущества», что предполагает:

создание на базе Единого реестра государственного имущества государственной информационной системы «Единый реестр имущества»; дополнение перечня сведений, содержащихся в Едином реестре, данными об имуществе, находящемся в собственности хозяйственных обществ, о жилых домах (помещениях) государственного жилищного фонда, морских и речных судах, договорах аренды (найма) госимущества, а также об имуществе Союзного государства в Беларуси;

наделение правом на внесение информации в Единый реестр имущества, а также ее актуализации правообладателей соответствующего имущества (республиканские и коммунальные юридические лица, хозяйственные общества и республиканские государственно-общественные объединения).

Комплексная модернизация данного ресурса будет завершена до 1 июля 2022 г.

Со 2 апреля 2020 г. вступил в силу Указ Президента Республики Беларусь от 26 декабря 2019 г. №485 «О совершенствовании земельных отношений и рассмотрения обращений граждан и юридических лиц», который определил новый порядок опубликования обязательных извещений о проведении аукционов (конкурсов) в отношении имущества, находящегося в госсобственности, а также земельных участков, что призвано улучшить информированность инвесторов о предлагаемом к продаже и аренде государственном недвижимом имуществе. Обязательному опубликованию подлежат извещения о проведении аукционов (конкурсов) в отношении:

имущества, находящегося в республиканской собственности – на официальном сайте Госкомимущества;

имущества, находящегося в коммунальной собственности, земельных участков и права заключения договоров аренды земельных участков – на соответствующих официальных сайтах облисполкомов, Мингорисполкома и Госкомимущества.

Дополнительно эти извещения будут публиковаться в печатных СМИ, определенных Советом Министров Республики Беларусь, в отношении имущества, находящегося в республиканской собственности; в печатных СМИ, определенных облисполкомами и Мингорисполкомом, в отношении

объектов коммунальной собственности, земельных участков и права заключения договоров аренды земельных участков; а также в Единой информационной базе неиспользуемого государственного имущества на сайте Госкомимущества. Данный ресурс, созданный во исполнение Директивы Президента Республики Беларусь от 31 декабря 2010 г. №4 «О развитии предпринимательской инициативы и стимулировании деловой активности в Республике Беларусь», дополнен программным модулем, обеспечивающим расширенный поиск, в том числе с использованием картографического интерфейса.

В первом полугодии 2020 г. Госкомимуществом и его территориальными органами продолжилось формирование реестров кандидатов для избрания в качестве независимых директоров в наблюдательные советы хозяйственных обществ на основании следующих критериев: базовое образование, наличие определенного стажа и опыта работы в сфере управления предприятиями и др.

*Справочно. По состоянию на 20 июля 2020 г. кандидатами являются: для хозяйственных обществ с долей Республики Беларусь – 58 чел.; для хозяйственных обществ с долей г. Минска и Минской области – 13 чел.; для хозяйственных обществ с долей Брестской области – 7 чел.; для хозяйственных обществ с долей Витебской области – 6 чел.; для хозяйственных обществ с долей Гродненской области – 13 чел.; для хозяйственных обществ с долей Гомельской области – 13 чел.; для хозяйственных обществ с долей Могилевской области – 21 чел.*

Еще одной мерой, направленной на совершенствование корпоративного управления, является принятие постановления Государственного комитета по имуществу Республики Беларусь от 18 февраля 2020 г. №1 «Об изменении постановления Государственного комитета по имуществу Республики Беларусь от 11 августа 2015 г. №34», которым был введен дополнительный критерий оценки работы представителей государства в органах управления хозяйственных обществ – реализация хозяйством мероприятий по совершенствованию корпоративного управления.

Таким образом, очевидно, что в первом полугодии 2020 г. происходили позитивные сдвиги по реализации положений Программы СЭР 2016-

2020 в части совершенствования процесса учета и распоряжения госимуществом, внедрения передовых практик корпоративного управления. Вместе с тем по-прежнему отсутствуют ощутимые результаты реализации большинства мер совершенствования управления госсобственностью, предусмотренных указанной Программой. Так, осуществление мер по разделению функций государства как регулятора и собственника, созданию специализированных управляющих структур по управлению стратегически значимыми организациями госсектора, акционированию предприятий, оптимизации структуры госактивов, привлечению бездолговых источников финансирования в госсектор, интеграции отечественных организаций в мировой финансовый рынок, по формированию целостной системы мониторинга результатов работы организаций с участием государства и повышению прозрачности их функционирования, привлечению ведущих мировых компаний в Республику Беларусь, закреплению гарантий прав собственности добросовестных приобретателей госимущества требует существенной активизации усилий соответствующих государственных органов.

*Гриневич Ж.А., Федоренчик Е.Л.*

### **Стимулирование развития малого и среднего предпринимательства**

Развитие малого и среднего предпринимательства (МСП) является одним из приоритетных направлений социально-экономического развития Республики Беларусь. На государственном уровне активно продолжают решаться задачи, направленные на улучшение деловой среды, содействие развитию субъектов МСП, совершенствование инфраструктуры их поддержки, формирование позитивного отношения к предпринимательской инициативе граждан.

Развитие МСП в Республике Беларусь в анализируемый период характеризуется следующими данными.

Вклад МСП в экономику страны, определяемый удельным весом ВДС в ВДС страны, находится на уровне 30%, удельный вес занятых в общей численности занятых в экономике республики – 35%.

На начало 2020 г., согласно данным Национального статистического комитета Республики Беларусь, действовали 367,8 тыс. субъектов МСП: 110,8 тыс. микро-, малых и средних организаций и 257 тыс. индивидуальных предпринимателей. Наибольшее количество субъектов МСП функционирует в г. Минске и Минской области – 122 тыс. и 62,6 тыс. соответственно; наименьшее – в Витебской области – 31,6 тыс.

За пять месяцев 2020 г., по сведениям Министерства юстиции Республики Беларусь, в базе данных Единого государственного регистра юридических лиц и индивидуальных предпринимателей зарегистрировано 18,3 тыс. новых субъектов предпринимательства, что на 3,3 тыс. меньше, чем в аналогичный период прошлого года; из них 4,3 тыс. – юридические лица и 14 тыс. – индивидуальные предприниматели. Наибольшее количество зарегистрировано в г. Минске и Минской области: 2,7 тыс. юридических лиц и 6,4 тыс. индивидуальных предпринимателей; наименьшее – в Витебской области: 0,3 тыс. юридических лиц и 1,2 тыс. индивидуальных предпринимателей.

На 01.06.2020 г. количество субъектов МСП, состоящих на учете в налоговых органах Республики Беларусь, составило 366,1 тыс. ед. (данные Министерства по налогам и сборам Республики Беларусь). За пять месяцев текущего года в бюджет от субъектов МСП поступило 3 041,8 млн руб. налоговых платежей, что на 188,1 млн руб. больше, чем годом ранее. Удельный вес в общих поступлениях составил 28%, что выше уровня аналогичного периода предыдущего года на 3,1%.

На поддержку малого предпринимательства по состоянию на 01.07.2020 г. ОАО «Банк развития Республики Беларусь» через коммерческие банки-партнеры было направлено более 132,8 млн руб. Большую часть заемщиков (72%) составляют микроорганизации и индивидуальные предприниматели. По количеству и сумме заключенных кредитных договоров, договоров финансовой аренды (лизинга) лидируют Гродненская (142 проекта, 31,3 млн руб.) и Минская (99 проектов, 24,7 млн руб.) области. Наибольший удельный вес в общем портфеле (по сумме договоров) занимают проекты, связанные с производственной деятельностью (38,5%) и деятель-

ностью в области транспорта (пассажирские и грузоперевозки), – 18,4%.

Содействие субъектам МСП в организации и ведении предпринимательской деятельности также осуществляют субъекты инфраструктуры поддержки МСП, оказывая информационные и консультационные услуги; содействуя в получении финансовых и материально-технических ресурсов и т.д. По состоянию на 01.07.2020 г. в Республике Беларусь осуществляли деятельность 112 центров поддержки предпринимательства и 29 инкубаторов малого предпринимательства.

Первое полугодие текущего года было омрачено событиями, связанными со сложной эпидемиологической ситуацией, снижением экономической активности субъектов предпринимательства, что повлекло за собой значительные финансовые и экономические потери. С целью смягчения последствий сложившейся ситуации и оказания поддержки малому и среднему бизнесу в оперативном порядке приняты специальные документы: Указ Президента Республики Беларусь №143 от 24.04.2020 «О поддержке экономики» (далее – Указ №143) и Указ Президента Республики Беларусь №178 от 28.05.2020 «О временных мерах государственной поддержки нанимателей и отдельных категорий граждан» (далее – Указ №178).

Указ №143 регулирует предоставление юридическим лицам и индивидуальным предпринимателям в том числе отсрочки, рассрочки по уплате налогов, налогового кредита. Для индивидуальных предпринимателей, составляющих около 70% всех субъектов МСП, предусматриваются послабления в связи с уплатой единого налога, а также его возможное уменьшение. По состоянию на июнь 2020 г. в областные исполнительные комитеты и Минский городской исполнительный комитет поступило около 5,7 тыс. обращений субъектов предпринимательства по поводу предоставления различного рода мер поддержки в соответствии с Указом №143. Более 2,5 тыс. из них уже удовлетворено.

Указ №178 регулирует отношения в области поддержки непосредственно нанимателей, обеспечивая предоставление субсидий и доплат работникам в случае их перевода на неполное рабочее время либо простоев не по своей вине.

В условиях экономических проблем, вызванных масштабностью распространения коронавирусной инфекции, среди предпринимателей усиливается тренд на сплоченность, взаимоподдержку и взаимовыручку. Так, организация «Про бизнес» запустила бесплатный youtube-проект «Рабочая группа», в котором бизнесмены рассказывают о текущем положении дел своих компаний и делятся информацией о способах выхода из сложившейся кризисной ситуации.

Несмотря на все сложности, уделено большое внимание формированию новых целей и задач на следующую пятилетку. В текущем году завершается реализация действующей государственной программы «Малое и среднее предпринимательство в Республике Беларусь» и формируется программа на следующий пятилетний период – 2021-2025 гг. Разработка государственной программы «Малое и среднее предпринимательство в Республике Беларусь» на 2021-2025 гг. будет осуществляться в переформатированном варианте с приданием ей статуса основополагающего комплексного документа с надлежащим ресурсным и организационным обеспечением. При участии независимых мировых экспертов в ней будет применена новая система критериев оценки эффективности отдельных мероприятий, их оцифровка, обновлены подходы к определению сводных целевых показателей.

На государственном уровне планируется продолжить реализацию мер, направленных на развитие сектора МСП, совершенствование регулирующего законодательства, упрощение правил ведения бизнеса и защиты его интересов.

*Козел Т.А., Ашастина Д.И., Дворак Л.Д.*

### Бюджетно-налоговая политика

Бюджетно-налоговая политика в январе-мае 2020 г. была направлена на обеспечение сбалансированности между бюджетными и макроэкономическими показателями, а также обеспечение финансовой безопасности страны. Исполнение бюджета за пять месяцев текущего года в целом осуществлялось в соответствии с установленным планом на 2020 г.

Доходы консолидированного бюджета в январе-мае 2020 г. составили 14955,9 млн руб. и уменьшились по сравнению с аналогичным пе-

риодом 2019 г. на 1433,6 млн руб., или на 8,7 %. Централизация доходов бюджета в ВВП за 5 месяцев 2020 г. составила 29,3% (за 5 месяцев 2019 г. – 32,9%).

Налоговые доходы составили 25,2% к ВВП, неналоговые – 3,6%. При этом доля налоговых поступлений по отношению к ВВП по сравнению с аналогичным периодом 2019 г. снизилась на 1,7 п.п., а неналоговых доходов – на 1,0 п.п. (табл. 5).

На снижение доли налоговых поступлений в ВВП оказало влияние снижение налоговых доходов от внешнеэкономической деятельности (на 1,5 п.п.).

Основная доходная часть консолидированного бюджета – налоговые поступления. Налоговые доходы в январе-мае 2020 г. составили 86% от общей суммы доходов бюджета, что на 4,3 п.п. выше значения аналогичного периода 2019 г. (рис. 34).

В январе-мае 2020 г. года в доходах консолидированного бюджета выросли по сравнению с аналогичным периодом 2019 г. на 3,2 п.п. поступления от подоходного налога с физических лиц. В свою очередь отмеченное уменьшение доли налога на прибыль в доходах консолидированного бюджета на 3,3 п.п. свидетельствует о заметном ухудшении финансового состояния субъектов хозяйствования и снижении общего объема прибыли по сравнению с аналогичным периодом 2019 г.

Сокращение доли налогов от внешнеэкономической деятельности в январе-мае 2020 г. составило 3,7 п.п., что связано, в частности, с сокращением внешнеторгового оборота.

Таблица 5  
Доходы консолидированного бюджета Республики Беларусь за январь-май 2019 и 2020 гг., % к ВВП

Показатель	Январь-май 2019 г.	Январь-май 2020 г.
<b>Налоговые доходы</b>	26,9	25,2
Налоги на доходы и прибыль	7,9	7,1
Подоходный налог с физических лиц	4,8	5,2
Налог на прибыль	2,8	1,5
Налоги на собственность	1,1	0,9
Налоги на товары (работы, услуги)	13,6	14,5
НДС	9,6	10,5
Акцизы	2,2	2,3
Налоговые доходы от внешнеэкономической деятельности	3,9	2,4
<b>Неналоговые доходы</b>	4,6	3,6
<b>ВСЕГО ДОХОДОВ</b>	32,9	29,3





Рис. 34. Удельный вес основных доходных источников в доходах консолидированного бюджета Республики Беларусь в январе-мае 2019–2020 гг., % к итогу

Расходы консолидированного бюджета в январе-мае 2020 г. профинансированы в сумме 14834,0 млн руб., и это превышает уровень расходов января-мая 2019 г. на 1500,5 млн руб., или на 11,3 %. Доля расходов консолидированного бюджета в ВВП за пять месяцев текущего года составила 29,1% (за январь-май 2019 г. – 26,8%) (табл. 6).

Значительную часть расходов консолидированного бюджета в разрезе функциональной классификации занимают общегосударственные (3463,6 млн руб.), расходы на образование (2834,4 млн руб.), здравоохранение (2389,8 млн руб.), национальную экономику (2141,5 млн руб.).

В составе общегосударственных наибольшая доля расходов приходится на обслуживание го-

сударственного долга – 30,8% (34,3% в январе-мае 2019 г.) и государственную инвестиционную программу – 26,3% (24,2% в январе-мае 2019 г.).

В январе-мае 2020 г. расходы консолидированного бюджета по отношению к ВВП по сравнению с аналогичным периодом 2019 г. выросли по таким статьям, как здравоохранение (на 0,7 п.п.); образование (на 0,5 п.п.); национальная оборона (на 0,3 п.п.); судебная власть, правоохранительная деятельность и обеспечение безопасности (на 0,2 п.п.).

Основная доля расходов в общих расходах консолидированного бюджета приходится на общегосударственную деятельность – 23,3%, образование – 19,1%, здравоохранение – 16,1%, национальную экономику – 14,4% (рис. 35).

Объем средств, направленных на финансирование социальной сферы (здравоохранение; физическая культура, спорт, культура и СМИ; образование; социальная политика), составил 6878,0 млн руб., или 46,4% от всех расходов консолидированного бюджета.

Консолидированный бюджет в январе-мае 2020 г. исполнен с профицитом в размере 121,8 млн руб. (0,24% к ВВП). За аналогичный период 2019 г. профицит составил 3055,9 млн руб. (6,13% к ВВП). Профицит консолидированного бюджета направлен на погашение части государственного долга Республики Беларусь, долга органов местного управления и самоуправления, а также сохранен в остатках бюджета для финансирования предстоящих расходов.

Таблица 6  
Расходы консолидированного бюджета Республики Беларусь за январь-май 2019-2020 гг., % к ВВП

Расходы по функциональной классификации	Январь-май 2019 г.	Январь-май 2020 г.
Общегосударственная деятельность	6,0	6,8
Национальная экономика	4,2	4,2
Национальная оборона	0,8	1,1
Судебная власть, правоохранительная деятельность и обеспечение безопасности	1,8	2,0
Охрана окружающей среды	0,1	0,1
Жилищно-коммунальные услуги, жилищное строительство	1,4	1,4
Здравоохранение	4,0	4,7
Физическая культура, спорт, культура и средства массовой информации	1,0	0,9
Образование	5,1	5,6
Социальная политика	2,2	2,3
<b>ВСЕГО РАСХОДОВ</b>	<b>26,8</b>	<b>29,1</b>





Рис. 35. Структура расходов консолидированного бюджета Республики Беларусь в январе-мае 2019–2020 гг., % к итогу

В условиях борьбы с коронавирусом выделены дополнительные средства из бюджета на поддержку учреждений здравоохранения и реального сектора экономики.

*Качан С.С.*

#### **Денежно-кредитная и курсовая политика**

Существенное влияние на экономическую ситуацию в мире в рассматриваемый период оказала пандемия коронавируса. В странах-партнерах Республики Беларусь были введены карантинные меры, включая закрытие границ, приостановку работы предприятий. Эта ситуация закономерно отразилась на валютном рынке Республики Беларусь, а также повлияла на денежно-кредитную политику.

В марте 2020 г. в условиях распространения коронавируса и снижения цен на сырьевые товары в связи с падением производства прекратилось действие соглашения ОПЕК+ по ограничению объема добычи нефти. В результате стоимость барреля нефти марки Brent снизилась с 52 долл. США за баррель на начало марта до 23 долл. США на конец месяца. Значительное падение стоимости барреля нефти привело к ослаблению российского рубля: за март девальвация российского рубля к доллару США составила 18,5%. Сложившаяся в мире ситуация обусловила в марте ослабление белорусского

рубля к мировым валютам и укрепление его к российскому рублю. С апреля 2020 г. по мере роста цен на нефть и укрепления российского рубля к мировым валютам белорусский рубль укреплялся к доллару США и девальвировался к российскому рублю. В целом за январь-июнь 2020 г. белорусский рубль девальвировался к доллару США на 14,1%, к евро – на 14,9%, к российскому рублю на 0,8% (рис. 36). Стоимость корзины иностранных валют снизилась с начала года на 7,4% и составила 0,2939 руб.

На внутреннем валютном рынке в первом полугодии 2020 г. увеличился спрос на иностранную валюту. За январь-июнь 2020 г. население купило на чистой основе 658,2 млн долл. США, субъекты хозяйствования – 799,6 млн долл. США (в январе-июне 2019 г. население продало на чистой основе 322,4 млн долл. США, субъекты хозяйствования – 128,5 млн долл. США).

Международные резервные активы в определении ССРД МВФ, по предварительным данным, составили на 1.07.2020 г. 8795,7 млн долл. США, уменьшившись с начала года на 597,8 млн долл. США, или на 6,4%. Наиболее существенное сокращение золотовалютных резервов отмечалось в марте 2020 г. (на 1,02 млрд долл. США), что в основном было связано с проведением в марте Национальным банком валютных интервенций в целях сглаживания резких колебаний курса белорусского рубля к иностранным валю-



Рис. 36. Изменение курса белорусского рубля к доллару США, евро и российскому рублю в первом полугодии 2020 г. (декабрь 2019 г. = 1)

там. Увеличению золотовалютных резервов в первом полугодии 2020 г. главным образом содействовало поступление средств от размещения Министерством финансов еврооблигаций в июне 2020 г., рост стоимости монетарного золота, поступление иностранной валюты в бюджет, в том числе от продажи Министерством финансов на внутреннем рынке облигаций, номинированных в иностранной валюте.

За январь-июнь 2020 г. широкая денежная масса (М3) увеличилась на 4,8%, или на 2316,5 млн руб. и составила на 1.07.2020 г. 50 826,2 млн руб., рублевая денежная масса (М2\*) выросла на 1,1%, или на 244,1 млн руб., на 1.07.2020 г. – 21 767,4 млн руб.

Необходимо отметить, что в первом полугодии 2020 г. срочные депозиты в национальной валюте физических лиц уменьшились на 99,2 млн руб., или на 1,9%, составив на 01.07.2020 г. 5032,2 млн руб. Снижение данных депозитов с марта 2020 г. обусловлено ростом девальвационных и инфляционных ожиданий населения (рис. 37).

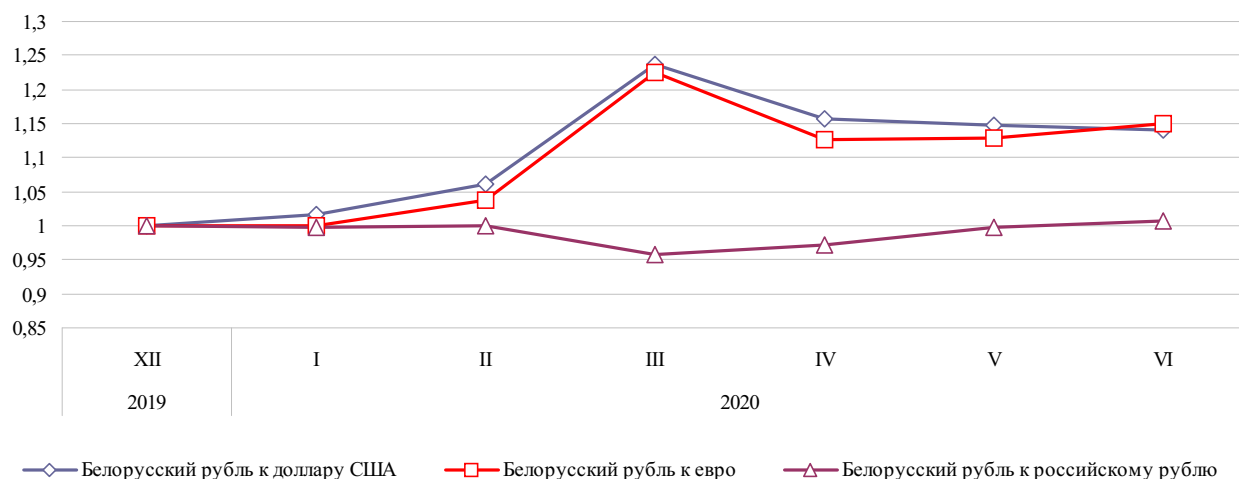
По итогам первого полугодия 2020 г. отмечается снижение срочных депозитов физических лиц в иностранной валюте в долларовом эквиваленте: за январь-июнь 2020 г. данные депозиты снизились на 580,7 млн долл. США, или на 9,3% и составили на 1.07.2020 г. 5635,6 млн долл. США. Переводные депозиты физических лиц в иностранной валюте в январе-июне 2020 г., как и в 2019 г., продолжили рост, увеличившись на

199,9 млн долл. США, и составили на 1.07.2020 г. 1521,6 млн долл. США. Предпочтение населения переводным депозитам в иностранной валюте перед срочными депозитами в иностранной валюте связано с низкими ставками по срочным депозитам в иностранной валюте и невозможностью быстро снять деньги с безотзывных депозитов.

За первое полугодие 2020 г. ставка рефинансирования снизилась на 1 п.п., до 8% годовых и достигла рекордно низкого уровня. Тем не менее средние процентные ставки по новым срочным банковским вкладам (депозитам) в национальной валюте в июне 2020 г. к уровню декабря 2019 г. выросли с 7,58% годовых до 9,01% годовых, в том числе для физических лиц – на 1,92 п.п., до 11,64% годовых. Рост данных ставок связан с необходимостью сохранения привлекательности вкладов в национальной валюте для населения, поскольку с марта 2020 г. отмечается отток средств населения с депозитов в национальной валюте вследствие роста девальвационных и инфляционных ожиданий населения.

В первом полугодии 2020 г. средние процентные ставки по новым кредитам банков в национальной валюте (без МБК) без учета льготных кредитов оставались практически неизменными и в июне 2020 г. составили 10,84% годовых (рост к уровню декабря 2019 г. на 0,39 п.п.).

Требования банков и ОАО «Банк развития» к экономике в первом полугодии 2020 г. увели-



Рис. 37. Динамика депозитов физических лиц в национальной (левая шкала) и иностранной валюте (правая шкала) в первом полугодии 2020 г.

чилились на 12% и составили на 1.07.2020 г. 64,8 млрд руб.

Ресурсная база банков в первом полугодии 2020 г. возросла на 7,2 млрд руб., или на 9,2%, составив на 1.07.2020 г. 85,6 млрд руб. При этом доля средств физических лиц в ресурсной базе снизилась на 1,1 п.п., до 31,3%, субъектов хозяйствования – на 1,8 п.п., до 24,8%. Доля средств органов государственного управления выросла с 7,7 до 9%; доля средств нерезидентов – с 13,5 до 14,5%; собственный капитал банков снизился с 14,8 до 13,9%.

В первом полугодии 2020 г. Национальный банк Республики Беларусь в условиях мирового экономического кризиса перешел от нейтральной к умеренно мягкой (стимулирующей) монетарной политике в целях поддержания экономики, стремясь сформировать благоприятные условия для повышения экономической активности.

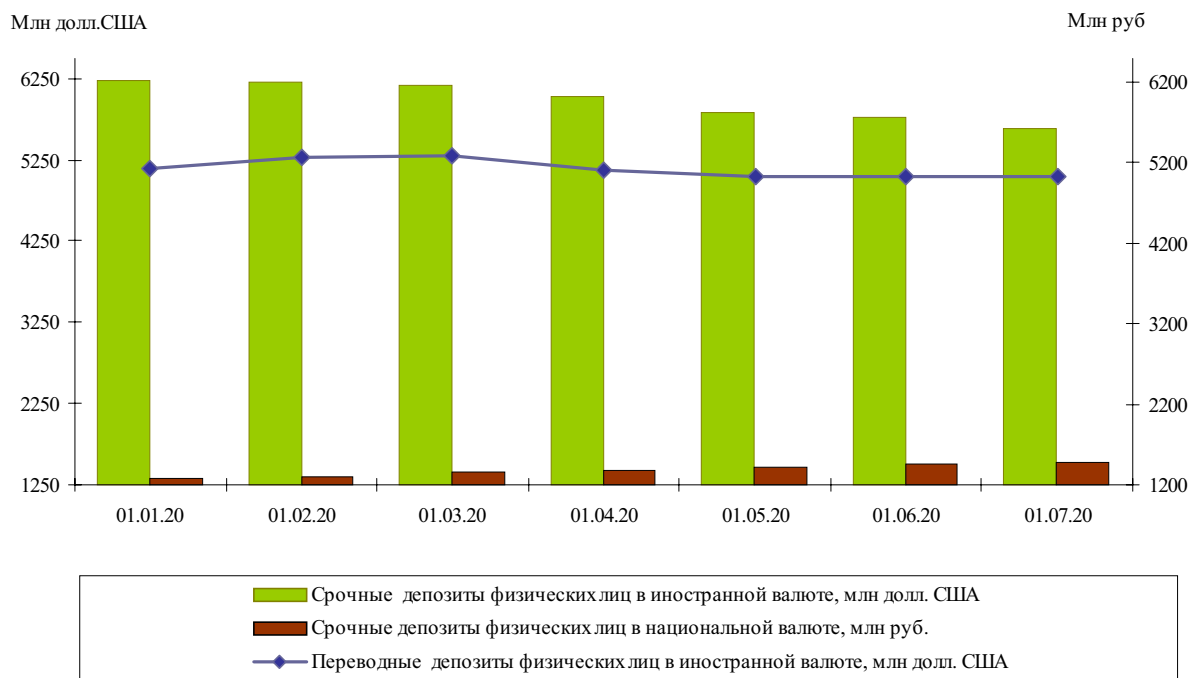
*Тихонова А.М.*

### **Динамика цен и факторы снижения инфляции**

В первом полугодии текущего года инфляция по индексу потребительских цен составила 103,4%; индекс цен на продовольственные то-

вары – 103,2%; непродовольственные – 103,0; услуги – 104,2%.

После существенного ускорения инфляции в I квартале (2,7%, среднемесячный темп – 0,9%) ее интенсивность в последующие месяцы снизилась, среднемесячный темп составил 0,2%, причем в мае зафиксировано отрицательное значение ИПЦ – 99,9%. Рост цен в I квартале традиционно определялся повышением тарифов на услуги ЖКХ, в феврале их прирост составил 6,5%. Фактором роста цен в этот период было изменение курса национальной валюты. Всего за первые три месяца белорусский рубль девальвировался по отношению к доллару США на 23,7%, в марте – на 16,5%. Во II квартале инфляционный тренд определялся снижением деловой активности, покупательского спроса на фоне пандемии COVID-19 и ее распространения в Беларуси.

На рис. 38 показан вклад изменения цен различных сегментов потребительского рынка в общий уровень инфляции.

Наибольший вклад в инфляцию внесли продовольственные товары, прежде всего за счет их значительного удельного веса в потребительской корзине (43,3%), а также темпов роста цен, превышающих этот показатель по непродоволь-



Рис. 38. Вклад в инфляцию основных товарных групп и услуг, п.п.

ственным товарам. На продовольственный сегмент приходится более 40% совокупной инфляции.

В январе-июне 2020 г. цены *на продовольственные товары* выросли на 3,2%, в июне относительно мая – 0,4%, к июню 2019 г. – на 5,2%.

В белковой группе продовольственных товаров с начала года более всего цены выросли на рыбу и рыбопродукты, сыры твердые (табл. 7). В годовом исчислении темпы роста цен на сыры превышают показатели по остальным группам, существенно увеличились цены в молочной группе и на масло животное, хотя в июне по этим позициям произошло некоторое снижение.

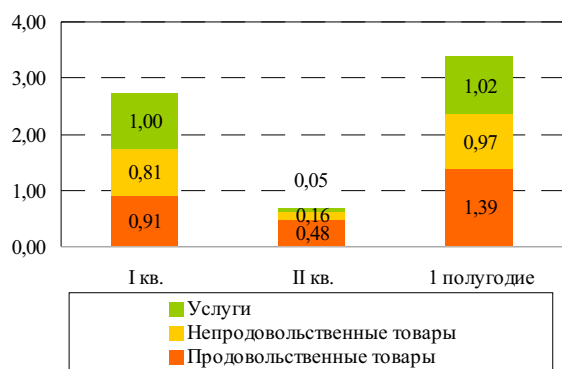
По группам продовольственных товаров из растительного сырья цены в течение шести ме-

сяцев 2020 г. существенно выросли на крупу, макаронные изделия, масло растительное. По остальным позициям либо оставались на прежнем уровне, либо снижались (табл. 8).

В июне относительно мая происходило снижение цен на хлеб и хлебобулочные изделия и сахар. Вместе с тем в годовом исчислении цены росли. Если на сахар и хлеб рост цен был незначительным, а в первой половине года они снижались, то на крупу, макаронные изделия, масло растительное выросли, причем основной рост произошел в текущем году.

В первом полугодии снизились цены на овощи, в основном за счет помидоров и огурцов. По остальным позициям был значительный рост цен. В июне в 1,5 раза выросли цены на картофель, это сезонный всплеск, поскольку в годовом исчислении прирост составил 5,3%. Отчетливо прослеживается тенденция удорожания фруктов (табл. 9).

В январе-июне 2020 г. цены *на непродовольственные товары* выросли на 3,0%, в июне относительно мая они снизились на 0,2%, к июню 2019 г. – увеличились на 4,4%. Рост цен в данном сегменте замедляется более интенсивно ввиду ограниченного платежеспособного спроса населения и стабилизации курса национальной валюты во II квартале (табл. 10).

По непродовольственным товарам ценовая динамика ниже, чем по продовольствию и услу-

Динамика роста цен по белковой группе продовольственных товаров, %

Таблица 7

Продовольственные товары	Июнь 2020 г.		
	к июню 2019 г.	к декабрю 2019 г.	к маю 2020 г.
Мясо и мясопродукты	99,5	97,6	99,5
Рыба и рыбопродукты	101,8	103,3	100,3
Молоко и молочные продукты	104,8	101,6	99,4
Сыры твердые	103,1	102,3	100,9
Масло животное	104,1	100,7	99,7
Яйца куриные	110,5	94,4	97,3

Динамика роста цен по группе продовольственных товаров растительного происхождения, %

Таблица 8

Продовольственные товары	Июнь 2020 г.		
	к июню 2019 г.	к декабрю 2019 г.	к маю 2020 г.
Хлеб и изделия хлебобулочные	101,4	99,9	99,9
Макаронные изделия	103,1	105,1	100,2
Крупа и бобовые	113,5	108,2	100,4
Масло растительное (кроме оливкового)	105,5	105,5	100,4
Сахар	100,5	100,5	99,95

Таблица 9

Динамика роста цен на плодоовощную продукцию, %

Плодоовощная продукция	Июнь 2020 г.		
	к июню 2019 г.	к декабрю 2019 г.	к маю 2020 г.
Картофель	105,3	195,0	150,5
Овощи	101,0	90,3	91,0
Капуста белокочанная свежая	76,0	126,7	115,1
Лук репчатый	79,2	171,2	93,0
Помидоры свежие	105,3	74,5	77,6
Огурцы свежие	168,4	50,4	82,0
Фрукты	141,6	136,3	106,3

гам, хотя цены на обувь, электротовары, синтетические моющие средства росли темпами, опережающими уровень инфляции. В текущем году проявились особенности формирования цен на нефтепродукты в зависимости от цены нефти. Так, в I квартале цены на бензин выросли на 5,3%, затем вследствие падения цен на нефть снижались цены на потребительском рынке, и по итогам полугодия индекс цен на бензин составил 102,4%.

На *платные услуги населению* тарифы в январе – июне увеличились на 4,2%; в июне относительно мая – на 0,4; в июне 2020 г. к июню 2019 г. – на 7,0% (табл. 11).

Из представленных в табл. 11 видов услуг наиболее интенсивный рост цен (тарифов) свойственен услугам пассажирского транспорта, высшего образования, дошкольных учреждений, санаторным, жилищно-коммунальным. Причем если стоимость услуг ЖКХ и транспорта повышалась в I квартале, то по остальным – рост главным образом приходится на II квартал.

Инфляционные процессы первой половины года протекали традиционно – так же, как в последние три года: всплеск инфляции в I и ее затухание во II квартале. Но особенностью текущего года является действие фактора, напрямую не связанного с экономикой, а именно распрост-

Таблица 10

Динамика роста цен на непродовольственные товары, %

Непродовольственные товары	Июнь 2020 г.		
	к июню 2019 г.	к декабрю 2019 г.	к маю 2020 г.
Одежда	101,4	98,4	98,2
Обувь	105,5	106,8	100,6
Электротовары	106,7	106,4	99,7
Медикаменты	103,0	102,6	100,6
Бензин	106,8	102,4	100,0
Синтетические моющие средства	107,4	105,4	101,4

Таблица 11

Динамика роста цен (тарифов) на услуги для населения, %

Услуги	Июнь 2020 г.		
	к июню 2019 г.	к декабрю 2019 г.	к маю 2020 г.
Жилищно-коммунальные	108,2	106,7	100,1
Пассажирского транспорта	110,3	108,2	101,0
Городского	108,8	100,0	100,0
Высшего образования	118,5	107,6	100,0
Дошкольных учреждений	110,0	109,5	109,5
Медицинские	106,0	103,2	100,6
Санаторно-оздоровительные	106,0	107,1	106,7
Культуры	106,3	102,1	100,1
Физической культуры и спорта	104,1	100,7	99,7

ранение пандемии COVID-19. Ее увеличивающиеся во II квартале масштабы значительно повлияли на деловую активность, снижение темпов развития мировой экономики, стран – торговых партнеров. Экономическое развитие в Беларуси замедлилось, что сказалось на динамике инфляции во II квартале.

Международные эксперты признают, что ситуация с COVID-19 может служить инфлятогенным фактором, действующим на фоне разбалансировки мирового рынка во многих секторах и неопределенности валютных рынков. С другой стороны, сдерживающее влияние на инфляцию будет оказывать снижение внутреннего и внешнего спроса, деловой и потребительской активности.

Прогноз по инфляции для Беларуси в 2020 г., сделанный в апреле текущего года Международным валютным фондом, – 5,6%; Евразийским банком реконструкции и развития – 5,3; Всемирным банком – 11,4%. Всемирный банк резко повысил оценку по инфляции для Беларуси (в IV квартале 2019 г. ее значение составляло 5,0%).

Ценовая ситуация на потребительском рынке во втором полугодии будет определяться умеренным платежеспособным спросом населения, сезонным снижением цен на плодоовощную продукцию, карантинными ограничениями в отношении въездного туризма. Эти факторы призваны способствовать снижению инфляции и вхождению в предусмотренную для второго полугодия траекторию. С учетом фактически сложившегося тренда в первом полугодии, а также перечисленных факторов инфляция по итогам года может сложиться на уровне 5,2–5,3%.

*Василега В.Г.*

## Социальная политика государства

### Демографическая ситуация

Итоги I квартала 2020 г. свидетельствуют о сохранении негативных тенденций в демографической ситуации. Численность населения уменьшилась по сравнению с уровнем января на 10,6 тыс. (0,1%) и составила на начало апреля 9397,8 чел. с учетом итогов переписи населения 2019 г. Естественная убыль населения за январь-

март 2020 г. по сравнению с аналогичным периодом 2019 г. увеличилась на 149 чел. и составила 10,9 тыс. чел. Миграционный прирост сократился в 3 раза, до 0,3 тыс. чел. и компенсировал естественные потери населения на 2,4%.

Число родившихся в январе-марте 2020 г. составило 65,0% от числа умерших (против 66,8% в январе-марте 2019 г.), что обусловило увеличение естественной убыли населения на 1,4% человек по сравнению с аналогичным периодом 2019 г. В региональном разрезе наибольшее значение естественной убыли населения отмечалось в Витебской (2,2 тыс. чел.) и Минской (1,9 тыс. чел.) областях, наименьшее – в г. Минске (1,0) и Брестской области (1,1 тыс. чел.) (рис. 39).

В анализируемом периоде наметилась тенденция замедления темпов сокращения числа рождений. В январе-марте 2020 г. оно снизилось по сравнению с аналогичным периодом 2019 г. на 6,2% и составило 20,2 тыс. Сокращение числа рождений отмечалось во всех регионах. Наибольшее снижение наблюдалось в Гомельской (на 9,9 п.п.), наименьшее – в Брестской области (2,1 п.п.).

В I квартале также отмечалось снижение общего числа умерших по сравнению с уровнем 2019 г. на 3,7% при одновременном сохранении тенденции роста умерших граждан в трудоспособном возрасте. По сравнению с соответствующим периодом 2019 г. оно увеличилось на 5%. Позитивным явлением следует считать снижение смертности трудоспособного населения от внешних причин на 8,1%, в том числе за счет самоубийств, случайных падений и отравлений алкоголем (рис. 40).

За январь-март 2020 г. по сравнению с соответствующим периодом предыдущего года число мигрантов, прибывших в Беларусь, увеличилось на 39,4%, выбывших – на 62,1%. В целом это обусловило снижение миграционного прироста населения на 66,9%, до 0,3 тыс. чел. Основной миграционный обмен Беларуси по-прежнему происходил со странами СНГ.

В январе-марте 2020 г. снизилось на 14,1% число зарегистрированных браков и увеличилось на 5,0% число разводов, что обусловило увеличение коэффициента нестабильности брака до 94,2%.





Рис. 39. Естественный прирост (убыль) населения за январь-март 2020 г. в региональном разрезе, чел.



Рис. 40. Динамика причин смертности трудоспособного населения в I квартале 2019-2020 гг., чел.

Таким образом, особенностями современной демографической ситуации в республике являются: снижение численности населения; низкая рождаемость; высокая смертность, особенно в трудоспособном возрасте; продолжение старения населения; недостаточная величина миграционного прироста для нивелирования естественной убыли.

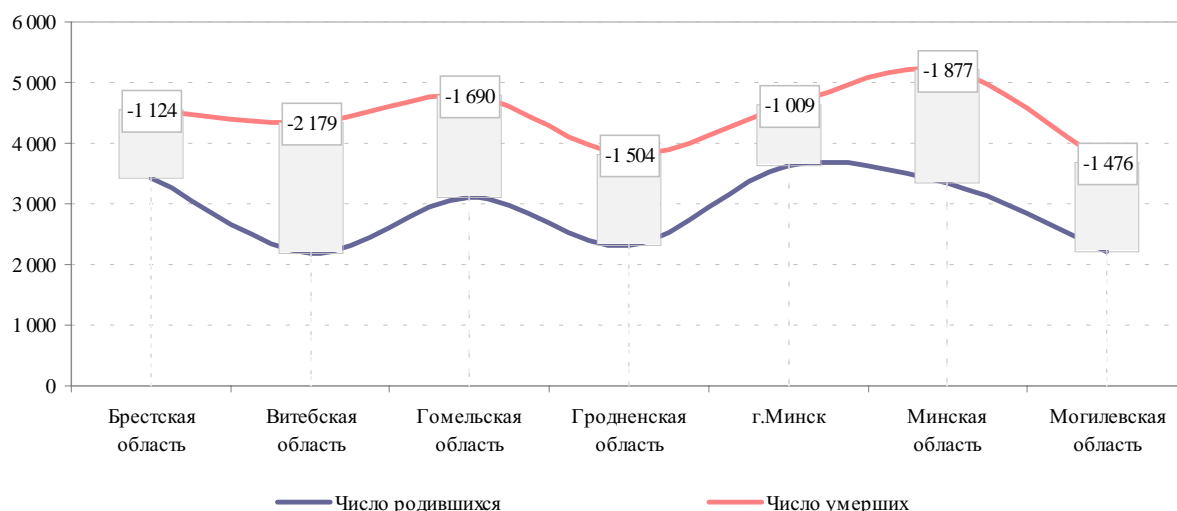
В области рождаемости основной акцент будет сделан на принятии дополнительных мер по усилению материальной поддержки семей, воспитывающих детей, при сохранении приорите-

та многодетности. Первоочередной задачей остается обеспечение доступности различных видов жилья для данной категории населения.

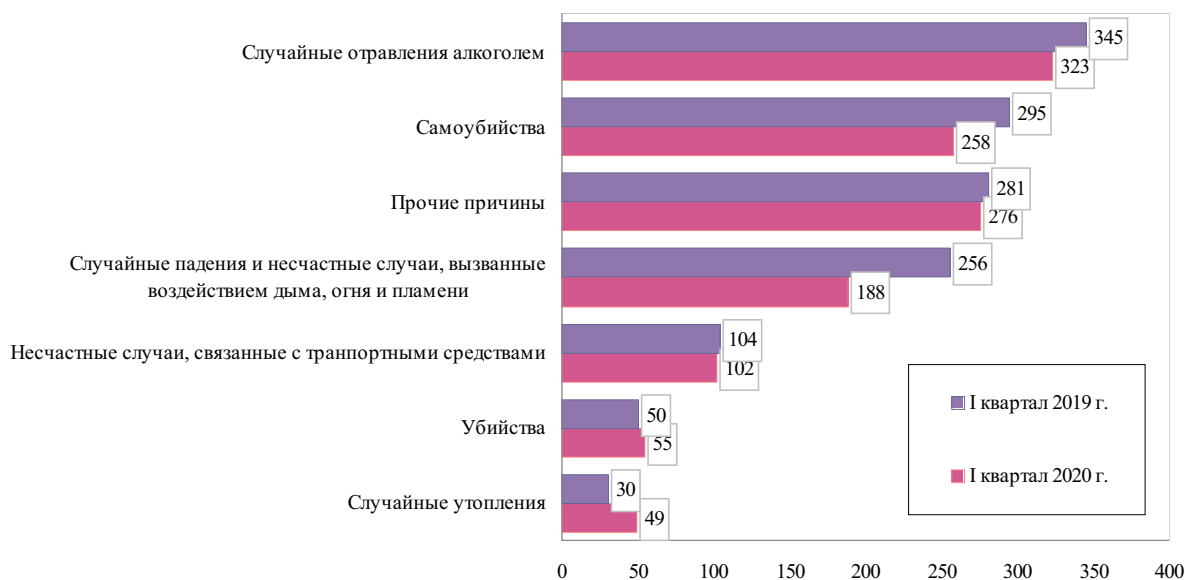
Необходимое внимание уделяется расширению доступности и повышению качества услуг по присмотру за детьми, поскольку они позволяют объединить трудовую и семейную жизнь, способствуя повышению занятости родителей.

В области укрепления здоровья и увеличения ожидаемой продолжительности жизни населения пристальное внимание будет уделено мерам по снижению смертности, прежде всего в

трудоспособном возрасте, а также по существенному улучшению общего и репродуктивного здоровья, особенно подрастающего поколения. Предусматривается разработка и реализация комплекса мер по обеспечению активного долголетия пожилых людей.

В целях повышения эффективности регулирования миграционных процессов внесены изменения в законодательство о правовом положении иностранных граждан и лиц без гражданства, направленные на существенную либерализацию и более широкую реализацию прав иностранных граждан в республике, повышение туристической и инвестиционной привлекательности страны, развитие деловых и частных контактов.

*Станишевская Л.С.*

### **Динамика занятости и развитие рынка труда**

Ситуация на рынке труда республики в январе-июне 2020 г. по сравнению с аналогичным периодом прошлого года характеризовалась снижением числа обращений граждан в службу занятости за содействием в трудоустройстве, спроса на рабочую силу и численности зарегистрированных безработных. Так, в органы по труду, занятости и социальной защите за содействием в трудоустройстве обратилось 79,6 тыс. чел., что на 17,1% меньше, чем в 2019 г.

За анализируемый период численность зарегистрированных безработных сократилась на 19,5% и составила на конец июня около 10,0 тыс. чел. Уровень зарегистрированной безработицы в январе-июне стабилизировался на отметке 0,2% от экономически активного населения при прогнозируемом его значении не более 1,0%. В региональном аспекте самый низкий уровень безработицы зарегистрирован в г. Минске – 0,1%, самый высокий – в Витебской области – 0,4% (рис. 41).

Число вакансий в июне по сравнению с предыдущим годом уменьшилось на 16,1% и составило 74,4 тыс. Значительная часть свободных рабочих мест (42,6% от общего их числа) сконцентрирована в г. Минске и Минской области, в то время как в Витебской их доля составила 9,0% и в Могилевской – 10,2%.

Сохраняется структурный и территориальный дисбаланс между спросом и предложением рабочей силы. Рынок труда ориентирован на рабочие профессии, которые составляют 60,5% от общего числа вакансий. В общереспубликанском банке вакансий сохраняется спрос на такие рабочие профессии, как водитель автомобиля, тракторист, швея, повар, продавец, санитар, каменщик, штукатур, электрогазосварщик, электромонтер по ремонту и обслуживанию электрооборудования. Среди специалистов – медсестра, врач, ветврач, фармацевт, бухгалтер, инженер и др. При этом в городах наблюдается



Рис. 41. Уровень зарегистрированной безработицы в региональном аспекте, %

дефицит водителей автомобилей, медицинских сестер, врачей, швей, продавцов, поваров, в сельской местности – трактористов, ветврачей, операторов машинного доения, водителей автомобилей, животноводов.

Снижение спроса на рабочую силу и численности безработных оказало влияние на общую конъюнктуру рынка труда. В результате коэффициент напряженности стабилизировался на отметке 0,1 безработного на одну вакансию, а возможность условного трудоустройства возросла на 4,3% и составила 747,1%. На региональном уровне данный показатель варьировал от 0,3 безработного на одну вакансию в Витебской, 0,2 в Брестской и Могилевской областях до 0,1 безработного в Гомельской, Гродненской, Минской и г. Минске.

В январе-мае 2020 г. численность занятых в экономике по сравнению с началом года сократилась на 0,1% и составила 4324,9 тыс. чел. На динамику этого показателя, наряду с демографическим фактором, оказала влияние пандемия COVID-19, от которой пострадали предприятия и организации транспорта, туризма, общественного питания, а также малого и среднего бизнеса.

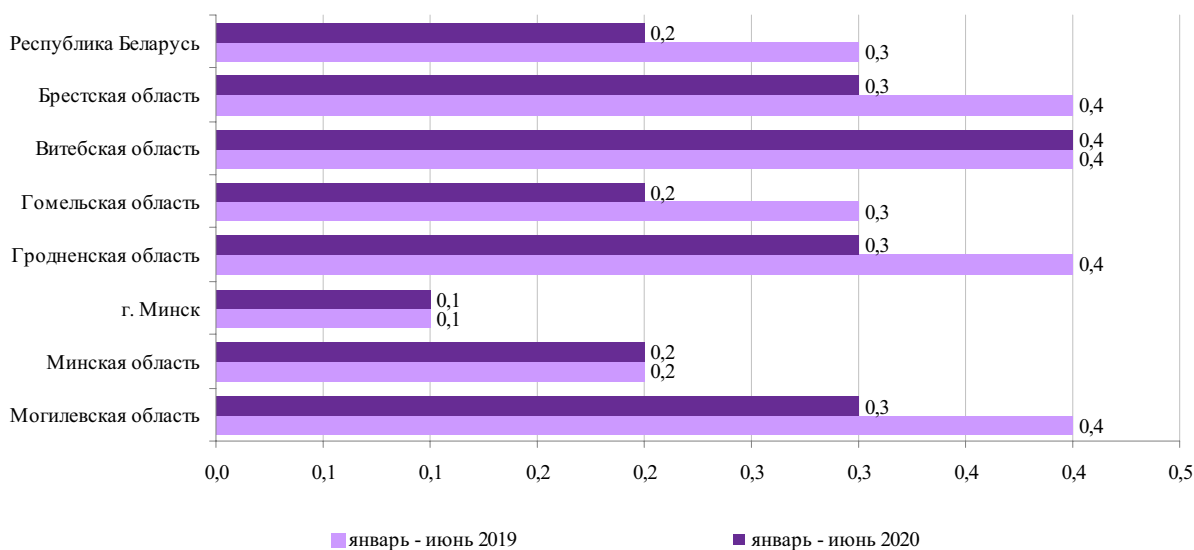
В июне текущего года в целом по республике количество уволенных работников превысило чис-

ло принятых, соотношение составило 92,4%. Аналогичная тенденция наблюдалась на уровне регионов. Так, наиболее низкие значения этого показателя отмечались в г. Минске (83,0%) и Минской области (91,5%), высокие – в Витебской (99,3 %) и Гомельской (96,9 %) областях.

По видам экономической деятельности этот показатель колебался от 57,6% в финансовой и страховой деятельности; 58,0% в деятельности грузового и железнодорожного транспорта; 75,0% в образовании; от 75,4% в здравоохранении и социальных услугах до 104,6% в строительстве; 117,3% в сельском, лесном и рыбном хозяйстве (рис. 42).

В июне по сравнению с маем 2020 г. число уволенных возросло на 4,5% и составило 59,3 тыс. чел. Как показал мониторинг Министерства труда и социальной защиты Республики Беларусь, основной причиной увольнения работников являлись трудоустройство на новое место работы, выход на пенсию, а также желание временно не работать, пока не улучшится эпидемиологическая ситуация.

В анализируемом периоде ухудшились показатели использования рабочего времени. Численность работавших в режиме вынужденной неполной занятости в июне 2020 г. по сравнению с аналогичным периодом прошлого года вырос-



Рис. 42. Соотношение принятых и уволенных работников в июне 2019–2020 гг.

ла в 5,9 раза и достигла 57,8 тыс. чел. (2,0% от среднесписочной численности работников против 0,4% в июне 2019 г.). Вместе с тем в анализируемом периоде увеличилась более чем в 4 раза численность работавших неполное рабочее время (рис. 43). По видам экономической деятельности этот показатель существенно вырос в здравоохранении и социальных услугах (75,7 раза), транспортной деятельности (38,8 раза), услугах по временному проживанию (11,6 раза), операциях с недвижимым имуществом (8,0 раз).

Вместе с тем в июне 2020 г. по сравнению с июнем 2019 г. почти в 4 раза возросла численность работников, находившихся в целодневном (целосменном) простое, которая составила 51,9 тыс. чел. Продолжительность целодневных простоев увеличилась в 9,8 раза и достигла 370,5 тыс. чел.-дней, или 7 дней на одного работника, находившегося в простое.

В целях минимизации влияния на экономику республики мировой эпидемиологической ситуации и обеспечения социальной стабильности был принят Указ Президента Республики Беларусь от 28 мая 2020 года № 178, в соответствии с которым предусмотрена возможность получения нанимателями субсидий для доплаты до минимальной заработной платы своим работникам в случае их вынужденной неполной занятости или объявления простоя в период с 1 мая

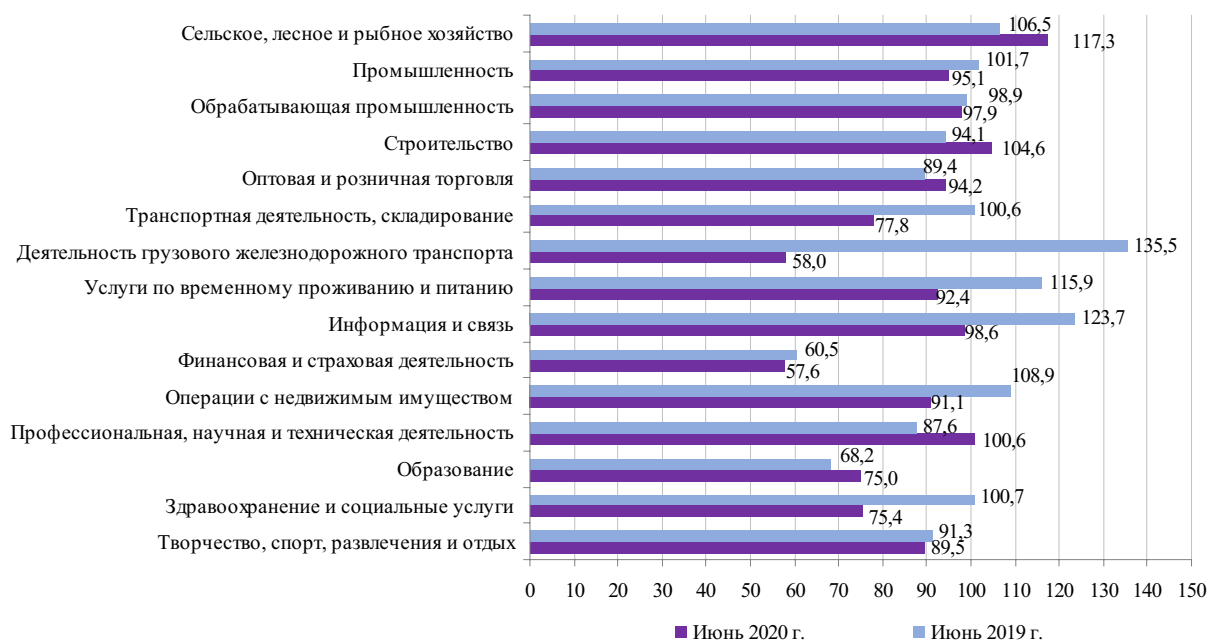
по 31 июля, а также уплаты взносов в государственный внебюджетный фонд социальной защиты населения.

Приоритетным направлением политики занятости выступает активизация процесса создания новых рабочих мест в высокотехнологичном секторе экономики и сфере наукоемких услуг. Акцент будет сделан на создании новых предприятий и производств, а также модернизации действующих, дополнительном введении рабочих мест в результате реконструкции производств, увеличения их сменности. В решении этой задачи особая роль отводится развитию предпринимательства, семейного бизнеса, самозанятости населения.

Одним из важных направлений выступает усиление сбалансированности спроса и предложения рабочей силы на рынке труда. Современный рынок труда требует кадров новой формации, обладающих профессиональными компетенциями, соответствующими требованиям высокотехнологичного производства. В этих целях предусматривается проведение мониторинга профессионально-квалификационной структуры спроса и предложения рабочей силы. Вместе с тем продолжится работа по совершенствованию Национальной системы квалификаций, что позволит готовить кадры, соответствующие потребностям инновационной экономики. Особое значение придается развитию еди-



Рис. 43. Динамика численности работавших в режиме вынужденной неполной занятости и находившихся в целодневном (целосменном) простое (без микроорганизаций и малых организаций без ведомственной подчиненности), тыс. чел.

ной информационно-аналитической системы прогнозирования потребности экономики в кадрах и их профессиональной подготовки.

Кроме того, планируется создание центров повышения квалификации и переподготовки персонала, позволяющих получить новые навыки и компетенции, востребованные на рынке труда. Будут разработаны программы адаптации для работников, высвобождаемых вследствие автоматизации и роста производительности труда.

Не менее важное направление – обеспечение занятости граждан, неконкурентоспособных на рынке труда. Предусматривается разработка комплекса мер по обеспечению молодежной занятости, трудовой реабилитации и интеграции в сферу занятости лиц с ограниченными возможностями, внедрение гибких форм занятости для социально уязвимых категорий населения. Особое внимание будет уделено развитию социального предпринимательства.

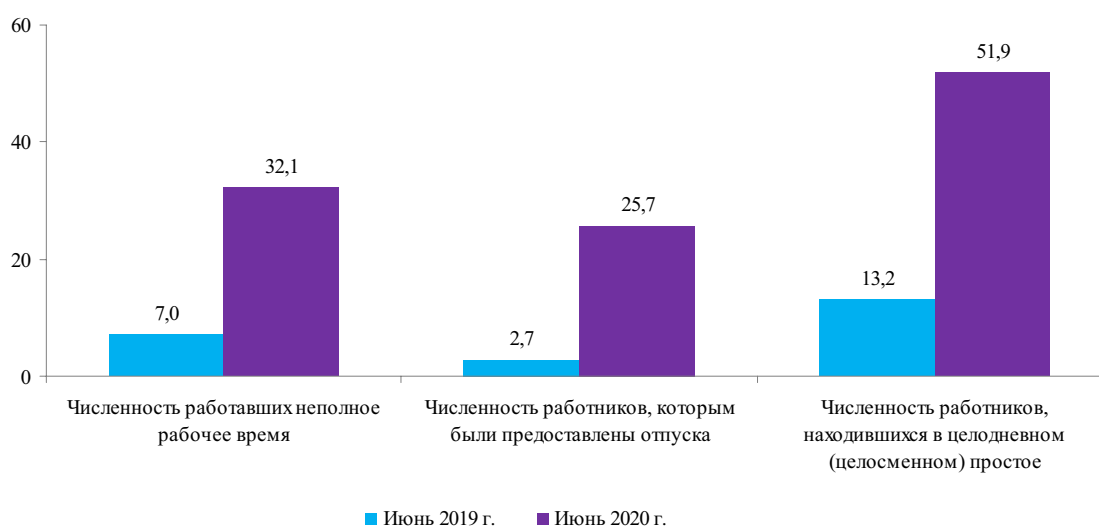
*Привалова Н.Н., Кузьмицкая С.М.*

### **Политика оплаты труда и ее итоги**

В первом полугодии 2020 г. сложилась положительная динамика заработной платы. Номинальная начисленная среднемесячная заработная плата (без учета микро- и малых организаций без ведомственной подчиненности) в январе-июне 2020 г. составила 1188,5 руб., реальная – 108,2% к соответствующему периоду 2019 г.

Дифференциация в уровне заработной платы по видам экономической деятельности (услуги по временному проживанию и информация и связь) в январе-июне 2020 г. составила 5,1 раза (рис. 44).

В реальном секторе лидером по уровню заработной платы выступает информация и связь: 3,3 раза к среднереспубликанскому уровню заработной платы. Превышение заработной платы в 1,6-2,5 раза над средней заработной платой по республике характерно для таких видов деятельности, как производство химических продуктов, производство кокса и продуктов нефтепереработки, добыча сырой нефти и природного газа, деятельность трубопроводного, воздушного транспорта.

В бюджетной сфере размер заработной платы выше среднереспубликанского уровня наблюдает-

ся у врачей, профессорско-преподавательского состава, а также в таких видах деятельности, как государственное управление, профессиональная, научная и техническая деятельность, финансовая и страховая деятельность (1,3-1,7 раза к среднереспубликанскому уровню).

Аутсайдерами по уровню заработной платы являются такие виды экономической деятельности, как деятельность по предоставлению социальных услуг, услуги по временному проживанию и питанию, творчество, отдых и культура, образование, сельское, лесное и рыбное хозяйство, где диапазон соотношения заработной платы с ее среднереспубликанским уровнем составляет 59-73%.

Региональная дифференциация в январе-июне 2020 г. (между Минской и Могилевской областями) составила 1,2 раза, с учетом г. Минска – 1,8 раза (рис. 45).

В качестве позитивной тенденции следует отметить выполнение целевого прогнозного показателя – установление соотношения средней заработной платы в бюджетной сфере и средней заработной платы по экономике на уровне 80%. По итогам первого полугодия 2020 г. данное соотношение составило 81,2%.

В качестве негативной следует отметить сохраняющуюся на протяжении первого полугодия 2020 г. тенденцию опережающих темпов роста реальной заработной платы над ростом производительности труда, что является риском для сбалансированного развития экономики. В январе-июне текущего года соотношение темпов роста реальной заработной платы и производительности труда составило 1,1.

По данным обследования организаций о распределении численности работников по размерам начисленной заработной платы за май 2020 г. установлено, что в сравнении с ноябрем 2019 г. увеличилась доля работников, получающих заработную плату ниже минимального размера (375 руб.), которая составила 3,1% от всей численности работников обследуемых организаций (в ноябре 2019 г. – 2,6%).

Значительная часть работников (64,1%), имеющих заработную плату ниже минимального размера, была принята (переведена) на работу на условиях неполного рабочего дня или неполной рабочей недели. Наиболее высокая доля работ-



Рис. 44. Номинальная начисленная среднемесячная заработная плата по видам экономической деятельности в январе-июне 2020 г.



Рис. 45. Номинальная и реальная заработная плата по областям в январе-июне 2020 г.

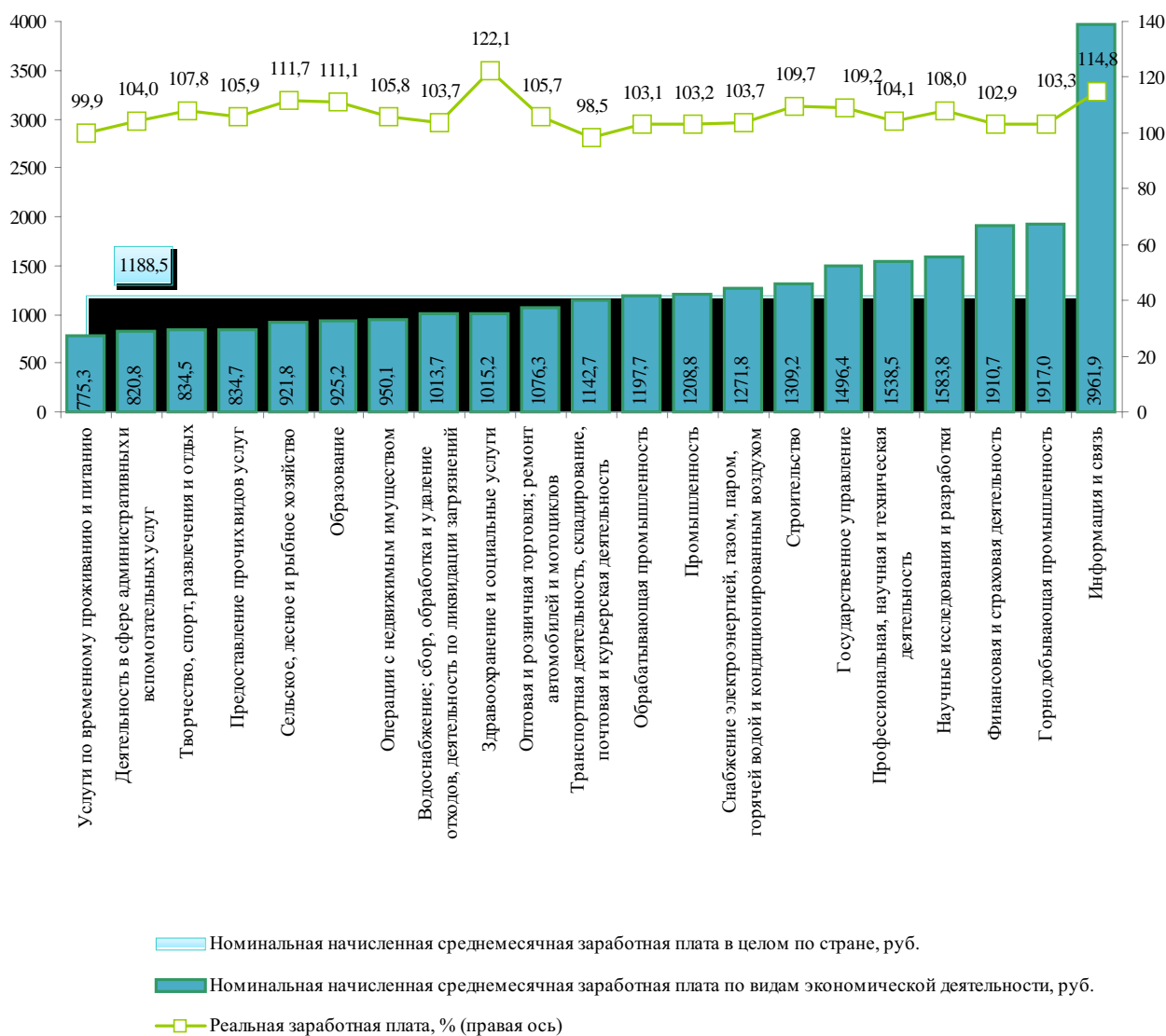

ников, имевших в мае 2020 г. заработную плату ниже минимального размера, зафиксирована среди организаций, осуществляющих услуги по временному проживанию и питанию (18,9%), деятельность по уходу в специализированных учреждениях и предоставление социальных услуг (11,9%).

Удельный вес работников с заработной платой свыше 1 тыс. руб. вырос с 37,5% в ноябре 2019 г. до 41,5% в мае 2020 г. Заработную плату свыше 2 тыс. руб. получают 7,7% работников (в ноябре 2019 г. – 5,9%), в том числе свыше 3 тыс. руб. – 2,8%. Высокую заработную плату получают работники, занятые в сфере информационных технологий и в области информационного обслуживания, в сферах добычи сырой нефти и природного газа, производства кокса и продуктов нефтепереработки.

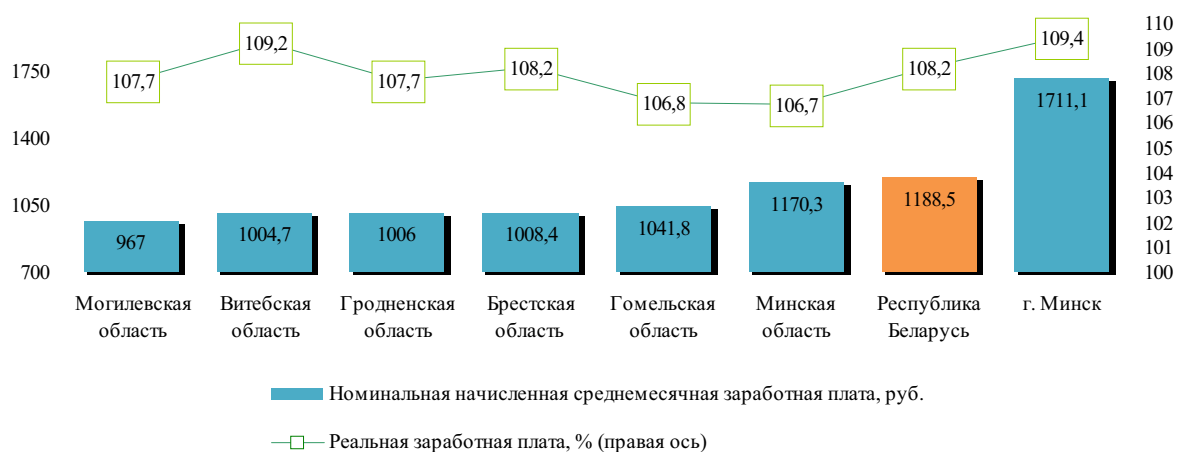
В мае 2020 г. медианная заработная плата работников (50% работников имеют заработную плату меньше этого значения и 50% работников – больше) составила 893,9 руб., или 72,8% от средней заработной платы по республике. Заработную плату выше республиканской медианной получали 16,6% от общей численности работников республики.

Самая высокая медианная заработная плата в региональном разрезе сложилась в г. Минске – 1131,3 руб. (на 26,6% выше республиканской медианной зарплаты), самая низкая – в Витебской области – 809,9 руб. (90,6%).

Модальная заработная плата (наиболее часто встречающаяся у работников в ряду распределения по размерам заработной платы) в мае 2020 г. составила 634,3 руб., или 51,7% от среднереспубликанского уровня. Самая высокая модальная заработная плата зафиксирована в г. Минске – 940,8 руб. (143,8% от республиканской модальной зарплаты), самая низкая – в Гомельской области – 489,1 руб. (77,1%).

Сохранению покупательной способности заработной платы в условиях эпидемии COVID-19 способствовали меры, принятые Правительством.

Прежде всего в сложных эпидемиологических условиях были приняты меры по повышению заработной платы отдельным категориям медицинских работников (врачам-специалистам, медицинским работникам со средним медицин-

ским образованием, иным работникам здравоохранения) за работу в условиях, связанных с инфекциями. Так, в соответствии с Указом Президента Республики Беларусь от 16.04.2020 г. №131 «О материальном стимулировании работников здравоохранения» предусматривается введение с апреля 2020 г. ежемесячных доплат медицинским работникам в размере от 300 до 4000 руб., дифференцированных по организациям, структурным подразделениям и категориям работников.

В соответствии с постановлением Правительства от 16 апреля 2020 г. №234 «О приостановлении действия структурного элемента постановления Совета Министров Республики Беларусь от 31 июля 2014 г. № 744» с 18 апреля по 31 декабря 2020 г. временно отменен норматив увязки роста номинальной заработной платы в меру роста производительности труда.

С целью минимизации влияния на экономику Беларуси мировой эпидемиологической ситуации и обеспечения социальной стабильности принят Указ Президента Республики Беларусь от 28.05.2020 г. № 178 «О временных мерах государственной поддержки нанимателей и отдельных категорий граждан».

Указ предусматривает возможность получения нанимателями субсидий для доплаты до минимальной зарплаты своим работникам в случае их вынужденной неполной занятости или объявления простоя в период с 1 мая по 31 июля 2020 г., а также уплаты взносов в государственный внебюджетный фонд социальной защиты населения. Решение о предоставлении субсидий принимается местным исполнительным и распорядительным органом, а перечисление денежных средств – органом Фонда социальной защиты населения\*.

Суммы доплат работникам перечисляются на специальный расчетный счет организации. Организация производит доплату работникам в пол-

\* По данным Федерации профсоюзов Беларуси, в апреле 2020 г. около 29 тыс. чел. не работали от одного до десяти дней, около 14 тыс. чел. трудились в режиме неполной занятости, в социальных отпусках находились 28 тыс. чел. В первые две недели мая в социальные отпуска были отправлены 16 тыс. работников, в режиме неполного рабочего времени трудились чуть более 23 тыс. чел. Работников, находящихся в простое от одного до десяти дней, было почти 44 тыс. чел.

ном объеме в срок не позднее первого рабочего дня, следующего за днем поступления денежных средств на счет.

Средства на оказание данной поддержки предоставляются из средств бюджета государственного внебюджетного фонда социальной защиты населения Республики Беларусь (ФСЗН), что позволит упростить порядок администрирования данных выплат. Эти средства будут компенсированы бюджету фонда из республиканского бюджета.

Для выплаты субсидий из остатков республиканского бюджета 2019 г. выделяют 180 млн руб.: на уплату взносов в ФСЗН планируется направить 45 млн руб., на доплаты до минимальной заработной платы – 135 млн руб.

**Выводы.** 1. В первом полугодии сложилась положительная динамика заработной платы. Сохранению ее покупательной способности способствовали меры, принятые Правительством. В их числе: введение ежемесячных доплат медицинским работникам за работу в условиях эпидемии; предоставление нанимателям субсидий для доплаты до минимальной заработной платы своим работникам в случае их вынужденной неполной занятости или простоя; отмена до конца текущего года норматива увязки роста заработной платы с производительностью труда.

2. В качестве позитивного процесса следует отметить достижение по итогам первого полугодия намеченного прогнозом целевого норматива соотношения заработной платы в бюджетном секторе на уровне 80% от среднереспубликанского уровня. В январе-апреле оно составило 81,2%. В то же время в течение всего первого полугодия рост реальной заработной платы в экономике существенно опережал рост производительности труда по ВВП: по оценке, в январе-июне их соотношение составило 1,1.

3. К концу 2020 г. ожидается некоторое замедление сложившегося тренда в сфере зарплат, обусловленное невысокими темпами восстановления экономики, сокращением заработных плат и вынужденной неполной занятостью в отдельных организациях, сворачиванием индивидуальной предпринимательской деятельности (особенно в сфере туризма, гостиничного бизнеса и торговли). Однако по итогам года рост

реальной заработной платы, по оценке, составит 104,8%, что выше прогнозного значения (102,5%).

*Корж Г.Г., Попова И.Г.*

### **Эффективность мер по социальной защите населения**

В анализируемом периоде в республике проводились целенаправленные меры по поддержанию покупательной способности пенсионных выплат. В связи с увеличением бюджета прожиточного минимума в среднем на душу населения в феврале и мае 2020 г. произведены перерасчеты минимальных и социальных пенсий, надбавок, повышений и доплат к пенсиям.

В июне 2020 г. средний размер назначенных пенсий составил 433,3 руб., средний размер пенсии по возрасту – 447,6 руб., размеры пенсий превысили бюджет прожиточного минимума для пенсионеров в 2,3 и 2,4 раза соответственно. Реальный размер как назначенных пенсий, так и пенсий по возрасту равен 101,7% к соответствующему месяцу 2019 г. Темпы роста пенсий по инвалидности, по случаю потери кормильца, социальных пенсий в реальном выражении в июне 2020 г. составили 101%, 102,1 и 104,5% соответственно.

Сохраняется тенденция отставания роста средней пенсии по возрасту от роста средней номинальной начисленной заработной платы по экономике. Так, в июне 2020 г. соотношение среднего размера пенсии по возрасту с номинальной начисленной среднемесячной заработной платой составило около 36% (июнь 2019 г. – 38,7%).

В течение первого полугодия 2020 г. в республике наблюдается снижение данного соотношения, обусловленное ускорением темпов роста среднемесячной заработной платы. Так, соотношение среднего размера пенсии по возрасту и средней заработной платы в I квартале 2020 г. составляло 38,6%, в январе-июне 2020 г. – 37,6% (рис. 46).

В соответствии с Указом Президента Республики Беларусь №232 от 20 июня 2020 г. с 1 июля 2020 г. произведен перерасчет трудовых пенсий исходя из средней заработной платы работников для исчисления пенсий, применяемой с августа



Рис. 46. Номинальная начисленная среднемесячная заработная плата, средний размер пенсий по возрасту и их соотношение в 2019 – первом полугодии 2020 г., руб. и %

2019 г. и проиндексированной на 6% (981,32 руб.).

Средние размеры назначенных пенсий и пенсий по возрасту в номинальном выражении с 1 июля 2020 г. были увеличены на 13% по сравнению аналогичным периодом 2019 г. и составили 456,81 руб. и 472,85 руб. соответственно.

В I квартале 2020 г. получателями *государственной адресной социальной помощи (ГАСП)* стали 87 тыс. чел., общая сумма выплаченной помощи – 94,2 млн руб., в целом за первое полугодие 2020 г. число получивших ГАСП достигло 153,4 тыс. чел. В январе-марте численность получателей ГАСП возросла на 1,8% по сравнению с соответствующим периодом 2019 г.

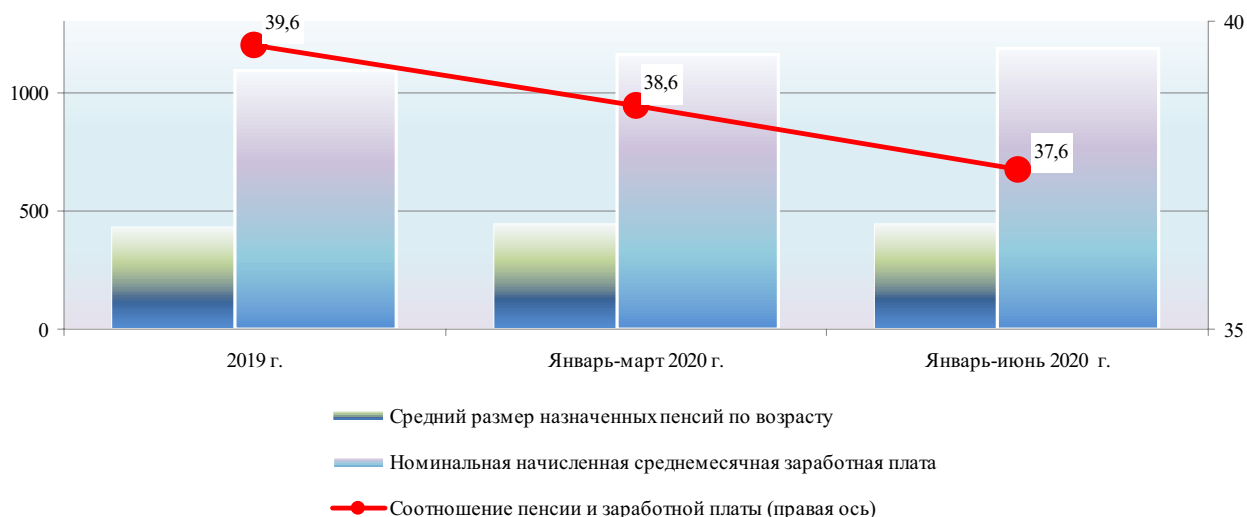
В системе ГАСП в первом полугодии 2020 г. назначены следующие виды пособий: ежемесячное социальное пособие, которое составило в январе-марте 49,7 руб., в январе-июне – 52,8 руб.; единовременное социальное пособие: январь-март – 143,7 руб., январь-июнь – 137,6 руб.; социальное пособие для возмещения затрат на приобретение подгузников составило в январе-марте 335,7 руб.; на продукты питания для детей до двух лет жизни – 65,7 руб.

Основными получателями ежемесячного и единовременного социальных пособий традиционно являются семьи, воспитывающие несовершеннолетних детей (64,2% от общей численности получателей таких пособий), причем 51%

семей, обеспечивающихся за счет ГАСП продуктами питания, являются многодетными.

Указом Президента Республики Беларусь от 28.05.2020 г. № 178 «О временных мерах государственной поддержки нанимателей и отдельных категорий граждан» предусмотрено продление по 31 августа 2020 г. периода предоставления ежемесячного социального пособия в рамках ГАСП тем гражданам, у которых в мае-июле этого года истекает срок его действия. Указанные решения будут приниматься соответствующими органами в упрощенном порядке.

В республике продолжается работа по развитию государственного социального стандарта в области социального обслуживания: 146 территориальными центрами социального обслуживания предоставляются социальные услуги гражданам и семьям, находящимся в трудной жизненной ситуации; функционируют 159 отделений, обеспечивающих дневное пребывание для инвалидов с целью оказания содействия в восстановлении или компенсации нарушенных или утраченных вследствие заболевания способностей к самообслуживанию и в подготовке к самостоятельной жизни. Такие отделения посещают на постоянной основе 5603 инвалида. Для граждан пожилого возраста работает 152 отделения для обеспечения в течение дня безопасного пребывания и постоянного присмотра (численность граждан, посещающих такие отделения на постоянной основе, – 12,1 тыс. чел.).

Дальнейшее развитие получили инновационные, малозатратные, стационарозамещающие виды социальных услуг и формы социального обслуживания как наиболее экономичные и отвечающие потребностям нетрудоспособных граждан, способные содействовать развитию практики благотворительной деятельности граждан и организаций, а также распространению добровольческой деятельности (волонтерство).

**Выводы.** 1. В первом полугодии 2020 г. наблюдалась положительная динамика пенсионных выплат. Однако не удалось обеспечить предусмотренный прогнозом целевой параметр соотношения средней пенсии по возрасту и средней заработной платы на уровне 40%. В январе-июне 2020 г. данное соотношение составило 37,6%.

2. В сложной эпидемиологической ситуации правительством продлен период предоставления ежемесячного социального пособия в рамках ГАСП тем гражданам, у которых в мае-июле 2020 г. истекает срок его действия.

3. Продолжена работа по развитию государственного социального стандарта в области социального обслуживания, широкое развитие получили инновационные, стационарозамещающие виды социальных услуг и формы социального обслуживания с целью повышения эффективности социальной защиты населения.

*Тарасова Е.В.*

## ПЛАТЕЖНЫЙ БАЛАНС

По данным за январь-март 2020 г., дефицит счета текущих операций платежного баланса Республики Беларусь составил (-1,2) млрд долл. США, или 9,2% от ВВП страны (рис. 47). Увеличение размера дефицита счета текущих операций произошло за счет роста отрицательного сальдо внешней торговли товарами и отрицательного сальдо первичных доходов. Ухудшение показателя в I квартале текущего года связано с пиковыми выплатами, пришедшимися на начало года. Однако в дальнейшем ситуация улучшится, и по итогам года дефицит счета текущих операций ожидается на уровне 3,3% к ВВП.

Положительное сальдо внешней торговли товарами и услугами по методологии платежно-

го баланса за 3 месяца 2020 г. сформировалось в размере 495,1 млн долл. США, что составило 3,7% от ВВП. При этом отмечалось значительное, на 11,7%, до 16838,4 млн долл. США снижение внешнеторгового оборота товаров и услуг по сравнению с аналогичным периодом 2019 г.: экспорт составил 8665,7 млн долл. США (88,6%); импорт – 8170,6 млн долл. США (88,1%).

Дефицит первичных доходов составил (-1 937,1) млн долл. США (-14,4% от ВВП) в результате превышения чистых выплат инвестиционных доходов за границу (2,1 млрд долл.) над чистым поступлением доходов от оплаты труда временных работников, занятых в других странах (150,9 млн долл. США).

Основной вклад в формирование отрицательного сальдо по первичным доходам внесли начисления нерезидентам инвестиционных доходов к получению от активов, размещенных в Республике Беларусь, в размере 2,2 млрд долл. США, что больше доходов, начисленных в январе-марте 2019 г. на 8,5%. В то же время объем инвестиционных доходов к получению от активов, размещенных за рубежом, составил 77,8 млн долл. США и по сравнению с анализируемым периодом 2019 г. вырос на 35,5%. Значительная доля начисленных к выплате инвестиционных доходов пришлось на реинвестированные доходы в размере 1,4 млрд долл. США. Начисленные проценты по внешним долговым обязательствам Республики Беларусь составили 0,4 млрд долл. США.

Сальдо по доходам от трудовой деятельности временных работников за границей сложилось положительным в размере 150,9 млн долл. США за счет превышения оплаты труда резидентов Республики Беларусь, временно работающих за рубежом (163,2 млн долл. США, рост на 2,2%), над трудовыми доходами мигрантов-нерезидентов, временно занятых в экономике нашей страны (12,3 млн долл. США, темп роста – 93,2%).

Размер положительного сальдо вторичных доходов – 203,2 млн долл. США (1,5% ВВП). При этом отмечалось превышение текущих трансферов из-за границы в пользу Республики Беларусь, включая перечисление ввозных пошлин от государств-членов ЕАЭС, над их выплатами за рубеж, которое составило 154 млн долл. США;



Рис. 47. Структура счета текущих операций платежного баланса Республики Беларусь, 2019-2020 гг.

сальдо прочих секторов снизилось до 49,2 млн долл. США (снижение на 26,9%).

Сальдо счета операций с капиталом сложилось положительным в размере 3,4 млн долл. США, что значительно выше уровня соответствующего периода 2019 г.

Сальдо финансового счета в аналитическом представлении платежного баланса по итогам I квартала 2020 г. сформировалось отрицательным в размере (-33,3) млн долл. США в основном за счет роста внешних обязательств резидентов Республики Беларусь. Привлечение финансовых ресурсов в Республику Беларусь осуществлялось за счет поступления прямых иностранных инвестиций (главным образом посредством реинвестирования доходов иностранными собственниками).

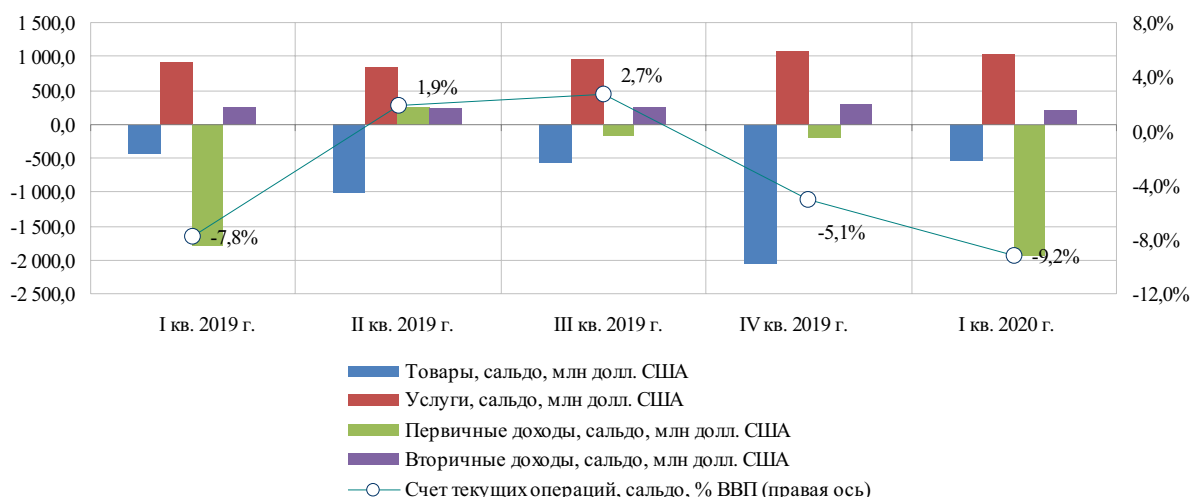
Сальдо по операциям с прямыми иностранными инвестициями за рассматриваемый период сложилось отрицательным на уровне 1,4 млрд долл. США, что указывает на превышение поступлений прямых инвестиций в страну над инвестициями, направленными белорусскими резидентами за рубеж. Следует отметить, что по сравнению с аналогичным периодом 2019 г. объем прямых иностранных инвестиций в январе-марте 2020 г. увеличился на 20%. Большая часть ПИИ пришлась на реинвестированную прибыль белорусских финансовых и нефинансовых организаций (в размере 1,36 млрд долл.). Значительный объем привлеченных в январе-

марте 2020 г. прямых иностранных инвестиций поступил из Российской Федерации (0,6 млрд долл.) – 40,5% всего нетто-притока прямых инвестиций из-за рубежа. За отчетный период существенные объемы прямых инвестиций в белорусскую экономику (на чистой основе), помимо резидентов Российской Федерации, осуществлены резидентами Кипра, Нидерландов, Германии. Наибольшие суммы прямых иностранных инвестиций направлены в организации обрабатывающей промышленности, финансовой и страховой деятельности, оптовой и розничной торговли, информации и связи.

Активы резидентов Республики Беларусь, размещенные в иностранных ценных бумагах, снизились на 1,3 млн долл. (рост за январь-март 2019 г. на 0,9 млн долл.). Обязательства резидентов Республики Беларусь перед нерезидентами по ценным бумагам белорусских эмитентов сократились на 50,6 млн долл. США, что обусловлено главным образом операциями центрального банка и прочих депозитных организаций. Таким образом, профицит сальдо по операциям с портфельными инвестициями составил 49,3 млн долл. США.

Проведенные за январь-март 2020 г. операции с депозитами, кредитами и займами, торговыми кредитами и авансами, прочими иностранными активами (кроме резервных) и обязательствами обусловили чистое кредитование остального мира на сумму 1,3 млрд долл., что



стало определяющим итогом роста иностранных активов резидентов Республики Беларусь на 1,4 млрд долл. США. При этом обязательства перед нерезидентами по данному разделу увеличились на 13,0 млн долл. Положительное сальдо по прочим инвестициям обеспечено главным образом внешнеэкономическими операциями сектора государственного управления по погашению внешнего государственного долга, а также прочих секторов с торговыми кредитами и авансами, наличными деньгами и депозитами.

Международные резервные активы Республики Беларусь в результате проведенных внешнеэкономических операций (без учета изменений в результате переоценки и прочих изменений) за январь – март 2020 г. уменьшились на 1,7 млрд долл. (за январь-март 2019 г. – напротив, выросли на 76,4 млн долл.). Снижение уровня международных резервных активов по итогам первых трех месяцев 2020 г. в основном обусловлено продажей НБ Республики Беларусь иностранной валюты на торгах ОАО «Белорусская валютно-фондовая биржа», а также плановым погашением Правительством и Национальным банком Республики Беларусь внешних и внутренних обязательств в иностранной валюте. Сложившийся уровень международных резервных активов на 1 апреля 2020 г. в размере 7,8 млрд долл. сопо-

ставим со стоимостью импорта товаров и услуг страны за 2,3 месяца.

Телеш И.Л.

### Региональные аспекты социально-экономического развития

В первом полугодии 2020 г. объем *валового регионального продукта (ВРП)* в сравнении с аналогичным периодом предыдущего года сократился во всех регионах и в наибольшей степени – в Гомельской (на 2,5%, вклад в ВВП – «минус» 0,25 п.п.), Минской (на 2,5%, вклад – «минус» 0,38 п.п.) и Витебской (на 2,3%, вклад – «минус» 0,17 п.п.) областях (рис. 48–49). Регионами, в которых темп роста ВРП был выше соответствующего показателя ВВП страны (98,3%), являлись Могилевская область (11 п.п.) и г. Минск (99,3%, вклад – «минус» 0,20 п.п.). Прогнозные показатели по росту ВРП не выполнены во всех регионах. Наибольшее отставание – в Витебской и Гомельской областях (на 4,8 и 4,5 п.п. соответственно). По сравнению с январем-маем 2020 г. в 4 регионах страны (Витебской, Гомельской, Минской и Могилевской областях) начался восстановительный рост.

Основными драйверами прироста ВРП регионов являлись: сельское, лесное и рыбное хозяйство –



Рис. 48. Динамика роста ВВП Республики Беларусь и ВРП областей и г. Минска в I полугодии 2020 г., к уровню соответствующего периода 2019 г., %



Рис. 49. Вклад областей и г. Минска в прирост ВВП Республики Беларусь в I полугодии 2020 г., п.п.

для Брестской (вклад в прирост ВВП – 0,4 п.п.), Гродненской – 0,4 п.п. и Минской – 0,2 п.п. областей; обрабатывающая промышленность – для г. Минска – 0,3 п.п.; строительство – для Витебской, Минской – по 0,9 п.п.; Гомельской – 0,8 п.п. областей и г. Минска – 0,3 п.п.; оптовая и розничная торговля – для Минской области – 0,5 п.п.; информация и связь – для всех регионов, в наибольшей степени для г. Минска – 1,9 п.п.

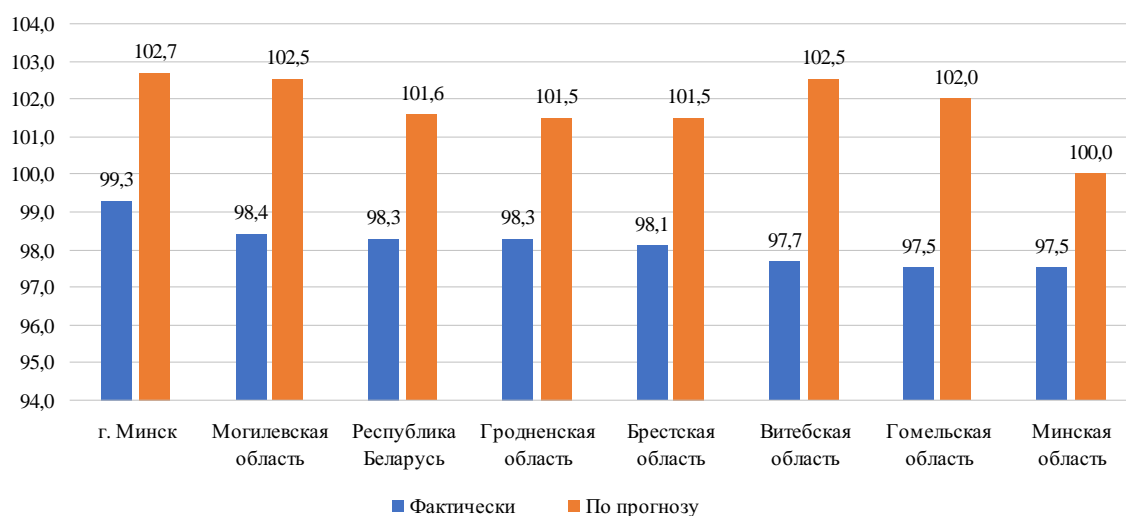
Восстановление экономики регионов от последствий пандемии сдерживало сокращение объема ВДС: сельского, лесного и рыбного хозяйства – в Витебской области (темп роста ВДС – 98,8%); обрабатывающей промышленности – во всех регионах, кроме г. Минска, и в наибольшей степени – в Минской (92,2%) и Гомельской (93,1%) областях; транспортной деятельности – во всех регионах, в наибольшей степени в г. Минске (84,4%) и Витебской области (87,4%); стро-

ительства – в Гродненской области (92,8%); оптовой и розничной торговли – во всех регионах, кроме Минской и Могилевской областей.

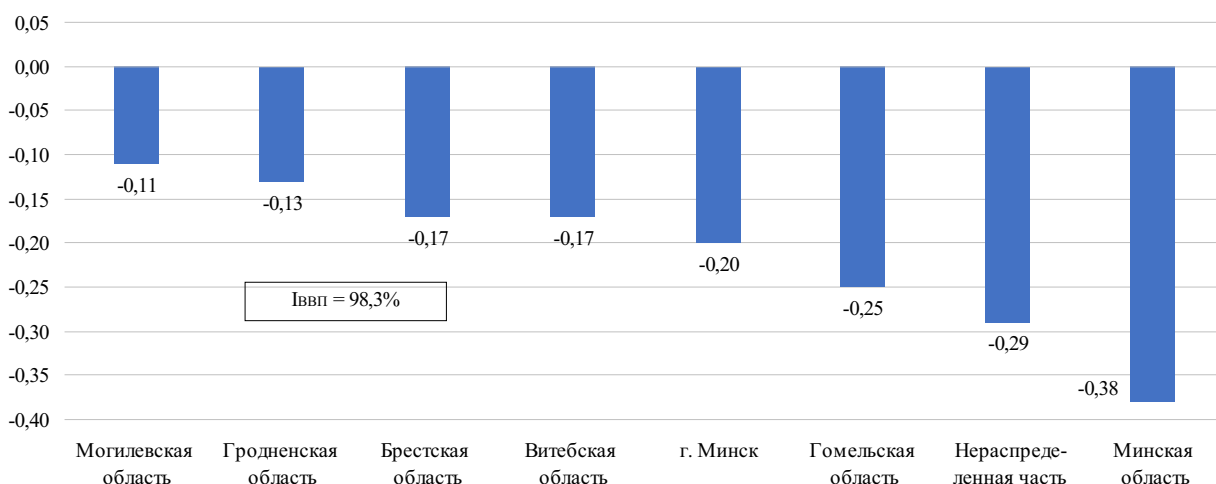
По итогам января-мая 2020 г. во всех регионах темпы роста производительности труда по ВРП снизились по сравнению с аналогичным периодом предыдущего года, в наименьшей степени – в г. Минске (99,5%) и Могилевской (99,0%) области.

По итогам первого полугодия 2020 г. рост продукции в промышленности достигнут только в г. Минске – 100,3% (рис. 50). Положительное влияние на рост промышленной продукции г. Минска оказали подсекции «Производство машин и оборудования, не включенных в другие группировки» (113,6%), «Металлургическое производство» (110,3%) и «Производство прочих готовых изделий» (108,4%).

В Витебской области снижение объема производства в наибольшей мере было обусловлено со-



Рис. 50. Темпы роста промышленного производства в областях и г. Минске в I полугодии 2020 г., к уровню соответствующего периода 2019 г., %

кращением выпуска продукции в таких отраслях специализации, как «Производство кокса и продуктов нефтепереработки» (81,1%) и «Производство химических продуктов» (85,5%), составляющих почти половину в структуре промышленного производства области; в Гомельской – «Производство кокса и продуктов нефтепереработки» (71,8%), «Металлургическое производство...» (91,2%), «Производство машин и оборудования, не включенных в другие группировки» (91,2%); в Минской области – «Горнодобывающая промышленность» (54,3%), «Производство химических продуктов» (89,5%), «Производство вычислительной, электронной и оптической аппаратуры» (78,4%), «Производство машин и оборудования, не включенных в другие группировки» (50,8%).

Удельный вес отгруженной инновационной продукции в общем объеме отгруженной в первом полугодии 2020 г. в целом по стране составил 16,0%. Более высоким удельный вес отгруженной инновационной продукции был в Витебской, Гомельской областях и г. Минске, обладающих значительным инновационным потенциалом (табл. 12). Наименьшая доля инновационной продукции – в Брестской и Гродненской областях (6,0 и 3,7 % соответственно).

К негативным факторам развития промышленности следует отнести рост запасов готовой продукции в большинстве регионов по сравнению с их объемами в соответствующем периоде предыдущего года. Соотношение запасов готовой продукции и среднемесячного объема производства уменьшилось только в Брестской и Гомельской областях.

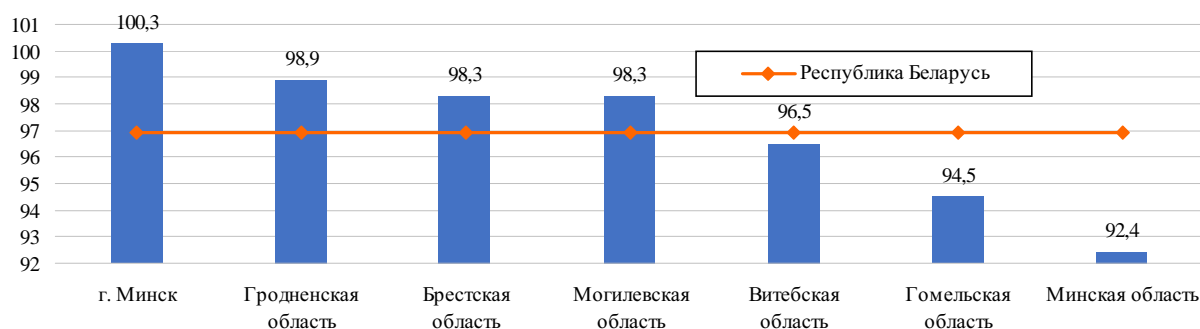
В январе-мае 2020 г. ухудшилось финансовое положение организаций промышленности, хотя рентабельность продаж увеличилась в большинстве регионов, кроме Брестской, Гродненской и Минской областей. Выше, чем в среднем по стране, удельный вес убыточных организаций был в Гродненской, Минской, Могилевской областях и г. Минске.

Развитие *сельского хозяйства* в анализируемый период 2020 г. проходило под воздействием ряда социально-экономических и агроклиматических факторов, оказавших влияние на производство продукции растениеводства и животноводства, их динамику в сравнении с аналогичным периодом предыдущего года. В большинстве областей, кроме Витебской и Гомельской, производство продукции сельского хозяйства в хозяйствах всех категорий увеличилось по сравнению с первым полугодием 2019 г. В худшем положении из-за сокращения производства продукции растениеводства и животноводства оказалась Гомельская область (рис. 51).

Не обеспечили рост производства сельскохозяйственной продукции 40 из 118 районов республики, в том числе в Гомельской области – 14, в Витебской – 12, в Могилевской – 11, в Минской – 3 района.

Производство продукции растениеводства уменьшилось в большинстве областей республики, кроме Брестской (100,4 %) и Гродненской (107,7 %). Рост названного показателя обусловлен увеличением объемов заготовки кормовых и технических культур. Производство плодов и ягод сократилось во всех областях. Превысить пока-

Таблица 12

Показатели эффективности работы промышленности регионов, %

Регион	Удельный вес отгруженной инновационной продукции		Запасы, к среднемесячному объему производства		Рентабельность продаж		Удельный вес убыточных организаций	
	Январь-июнь 2019 г.	Январь-июнь 2020 г.	Январь-июнь 2019 г.	Январь-июнь 2020 г.	Январь-май 2019 г.	Январь-май 2020 г.	Январь-май 2019 г.	Январь-май 2020 г.
Республика Беларусь	16,7	16,0	63,4	78,1	7,1	7,6	16,6	21,1
Брестская область	5,2	6,0	74,6	71,7	6,8	6,6	15,9	20,3
Витебская область	28,7	33,1	40,5	55,9	3,6	8,0	14,6	16,3
Гомельская область	27,9	23,5	41,5	37,3	5,9	7,4	10,4	14,4
Гродненская область	3,0	3,7	70,0	85,0	6,7	6,0	19,0	21,6
Минская область	12,0	10,3	70,7	112,5	11,4	8,1	18,8	24,1
Могилевская область	8,2	11,7	70,0	73,3	3,1	3,9	17,7	24,9
г. Минск	16,6	17,6	96,5	110,0	7,6	8,8	18,9	23,4



Рис. 51. Темпы роста продукции сельского хозяйства в хозяйствах всех категорий областей Республики Беларусь в I полугодии 2020 г., к уровню соответствующего периода 2019 г., %

затели соответствующего периода предыдущего года в овощеводстве удалось только Брестской (108,9), Витебской (108,3) и Гродненской (101,5%) областям, причем в основном за счет роста производства в сельскохозяйственных организациях и фермерских хозяйствах. Во всех областях по сравнению с аналогичным периодом предыдущего года заготовлено меньше сена, в Витебской области сократились также объемы заготовки сенажа (88,3 %).

Рост производства животноводческой продукции в первом полугодии 2020 г. наблюдался во всех регионах, кроме Гомельской области (99,0%). Сокращение производства по выращиванию КРС и птицы отмечено только в Гомельской области; в Витебской – по выращиванию свиней и производству яиц; в Минской области – по производству яиц (табл. 13).

В первом полугодии 2020 г. во всех регионах страны, кроме Минской (117,6%) и Витебской (105,6%) областей, произошло сокращение объема *инвестиций в основной капитал* по сравнению с соответствующим периодом предыдущего года (рис. 52). Сокращение объема инвестиций в основной капитал по Гродненской области на 7,8% к уровню соответствующего периода 2019 г. связано с завершением основного объема работ на объектах строительства БЕЛАЭС.

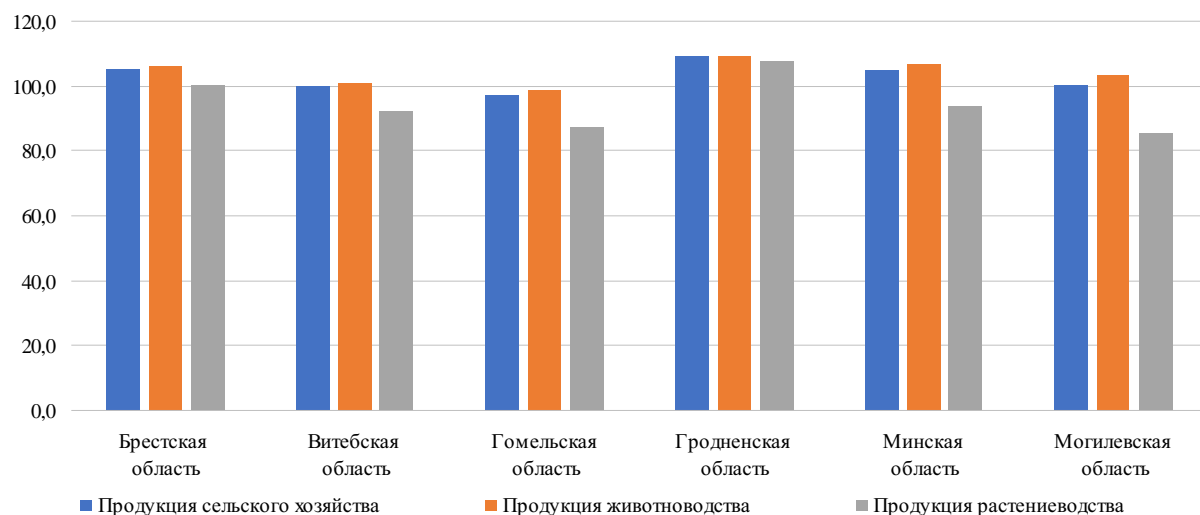
По организациям, подчиненным местным исполнительным и распорядительным органам, наибольший прирост инвестиций зафиксирован в Витебской (113,7%) и Минской (140,8%) областях.

В технологической структуре инвестиций наибольший удельный вес затрат на приобретение машин, оборудования, транспортных средств имел место в Могилевской области и г. Минске –

Таблица 13  
Производство продукции животноводства в сельскохозяйственных организациях областей в январе-июне 2020 г., к аналогичному периоду 2019 г., %

Регион	Выращивание КРС	Выращивание свиней	Выращивание птицы	Производство молока	Производство яиц
Республика Беларусь	105,4	109,8	102,9	106,0	98,6
Брестская область	104,3	112,5	103,1	107,5	105,1
Витебская область	106,3	92,9	101,3	105,9	94,5
Гомельская область	97,9	122,6	98,2	95,4	101,9
Гродненская область	105,9	119,3	104,5	108,5	120,2
Минская область	110,1	109,1	103,8	109,5	89,7
Могилевская область	105,0	103,9	104,1	103,9	106,4



Рис. 52. Динамика инвестиций в основной капитал в I полугодии 2020 г., к уровню соответствующего периода 2019 г., %

40,7 и 40,2% соответственно, тогда как в целом по стране – 35,8%.

В январе-марте 2020 г. прогноз по прямым иностранным инвестициям на чистой основе (ПИИ) выполнен во всех регионах страны (рис. 53). Больше всего ПИИ привлечено в г. Минск (52,9% в региональной структуре ПИИ), Минскую (18,2%), Гомельскую (8,0%) области, тогда как в Брестскую и Витебскую – лишь 5,5 и 2,8% соответственно.

Численность населения, занятого в экономике, в январе-мае 2020 г. по сравнению с соответствующим периодом предыдущего года уменьшилась во всех регионах, кроме г. Минска. Наиболее высокая численность занятого населения – в г. Минске и Минской области, наименьшая – в Могилевской и Гродненской областях (рис. 54).

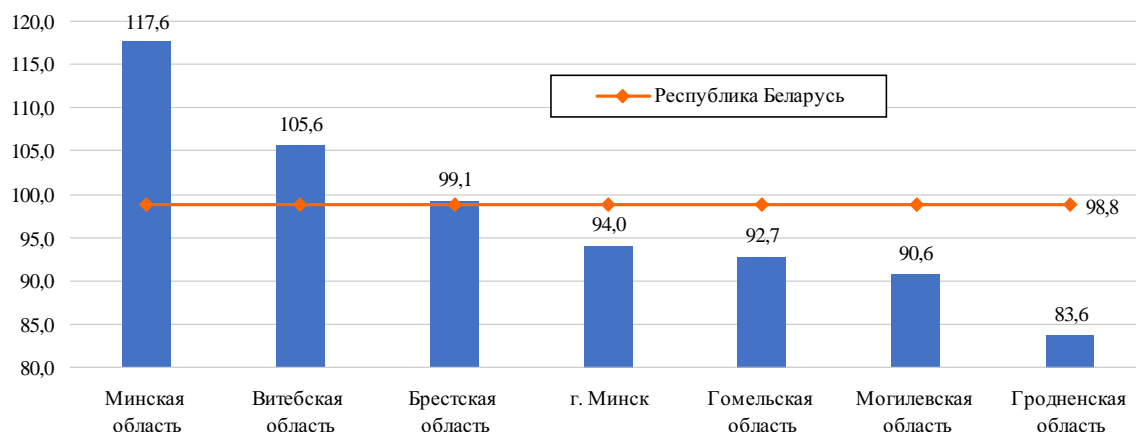
Задание по количеству трудоустроенных граждан на вновь созданные рабочие места за счет новых производств и предприятий выполнено в январе-марте 2020 г. во всех регионах (табл. 14).

Номинальная начисленная среднемесячная заработная плата работников в январе-мае 2020 г. увеличилась по сравнению с соответствующим периодом предыдущего года во всех регионах и составила от 1033,5 руб. в Могилевской области до 1748,6 руб. в г. Минске. Во всех регионах имел место рост реальной заработной платы, особенно в Брестской, Витебской областях и г. Минске – 110,3; 110,9 и 110,0% соответственно (табл. 15).

Во всех регионах сохраняется опережающий рост заработной платы по сравнению с ростом производительности труда по ВРП и больше все-



Рис. 53. Прямые иностранные инвестиции на чистой основе (без учета задолженности прямому инвестору за товары, работы, услуги) в январе-марте 2020 г., млн долл. США



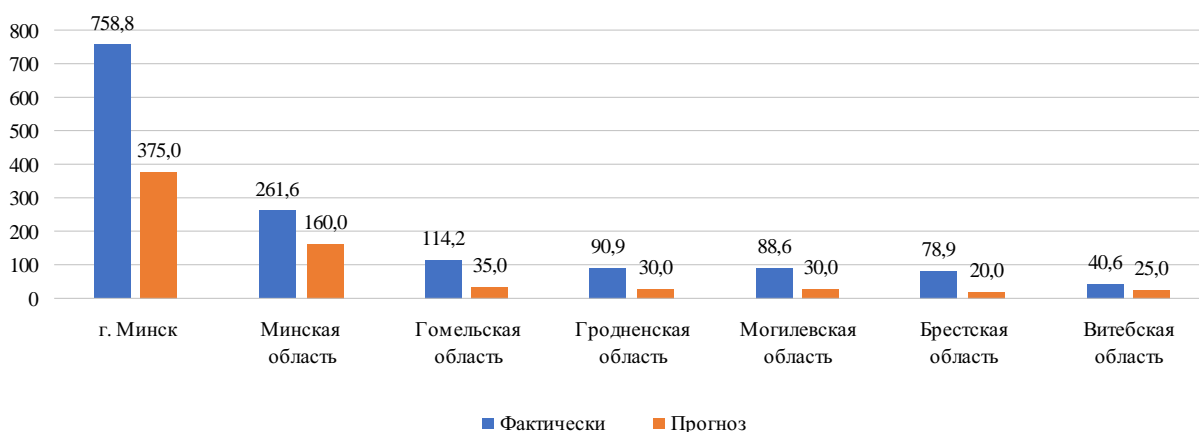

Рис. 54. Численность населения, занятого в экономике, по областям и г. Минску, тыс. чел.

 Таблица 14  
 Количество трудоустроенных граждан на вновь созданные рабочие места по областям и г. Минску, чел.

Регион	Количество трудоустроенных граждан на вновь созданные рабочие места за счет новых производств и предприятий	
	По прогнозу на январь-март 2020 г.	Фактически за январь-март 2020 г.
Республика Беларусь	13450	14797
Брестская область	1100	1324
Витебская область	1100	1243
Гомельская область	1250	1213
Гродненская область	1050	1443
Минская область	6050	6422
Могилевская область	2000	2019
г. Минск	900	1133

го в Витебской (соотношение темпов роста показателей – 0,90), Минской (0,91) областях и г. Минске (0,91) (табл. 16).

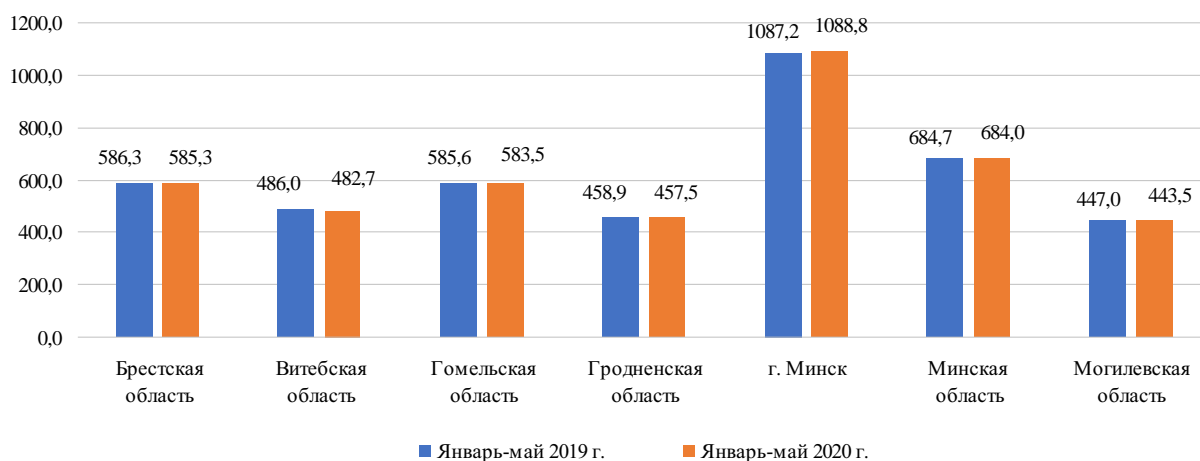
Объем *розничного товарооборота* в первом полугодии 2020 г. по сравнению с соответствующим периодом предыдущего года в сопоставимых ценах увеличился во всех регионах, кроме Витебской области, и в наибольшей степени – в Минской области (на 12,4%) (рис. 55). Наибольший удельный вес в республиканском объеме розничного товарооборота приходится на г. Минск (30,9%), среди областей по этому показателю лидирует Минская область (16,6%).

В первом полугодии 2020 г. в структуре розничного товарооборота на продовольственные товары приходилось от 40,4% в г. Минске до 55,5% в Могилевской области. В большинстве регионов страны наблюдался рост розничного то-

Таблица 15

Рост номинальной и реальной заработной платы по областям и г. Минску

Регион	Номинальная начисленная среднемесячная заработная плата, руб.		Реальная заработная плата, к соответствующему периоду предыдущего года, %	
	Январь-май 2019 г.	Январь-май 2020 г.	Январь-май 2019 г.	Январь-май 2020 г.
Республика Беларусь	1080,5	1248,9	106,7	109,4
Брестская область	932,5	1083,8	106,5	110,3
Витебская область	916,8	1074,8	106,2	110,9
Гомельская область	967,7	1108,5	106,3	109,0
Гродненская область	931,3	1067,9	106,3	108,7
Минская область	1088,3	1233,4	107,2	107,5
Могилевская область	903,6	1033,5	105,7	108,7
г. Минск	1498,7	1748,6	106,7	110,0



Рис. 55. Динамика розничного и оптового товарооборота по областям и г. Минску в I полугодии 2020 г., к уровню соответствующего периода 2019 г., %

Таблица 16

Динамика роста производительности труда по ВРП и реальной заработной платы в областях и г. Минске в январе-мае 2020 г., %

Регион	Рост производительности труда по ВРП		Реальная заработная плата за январь-май 2020 г.	Соотношение темпов производительности труда и реальной заработной платы в январе-мае 2020 г.
	По прогнозу, I полугодие 2020 г. к I полугодию 2019 г.	Фактически за январь-май 2020 г.		
Республика Беларусь (ВВП)	101,7	98,4	107,9	0,91
Брестская область	101,6	98,6	107,7	0,92
Витебская область	102,9	98,0	108,7	0,90
Гомельская область	102,1	97,6	106,2	0,92
Гродненская область	101,9	98,7	107,4	0,92
Минская область	99,9	97,3	106,5	0,91
Могилевская область	103,0	99,0	107,4	0,92
г. Минск	102,4	99,5	109,2	0,91

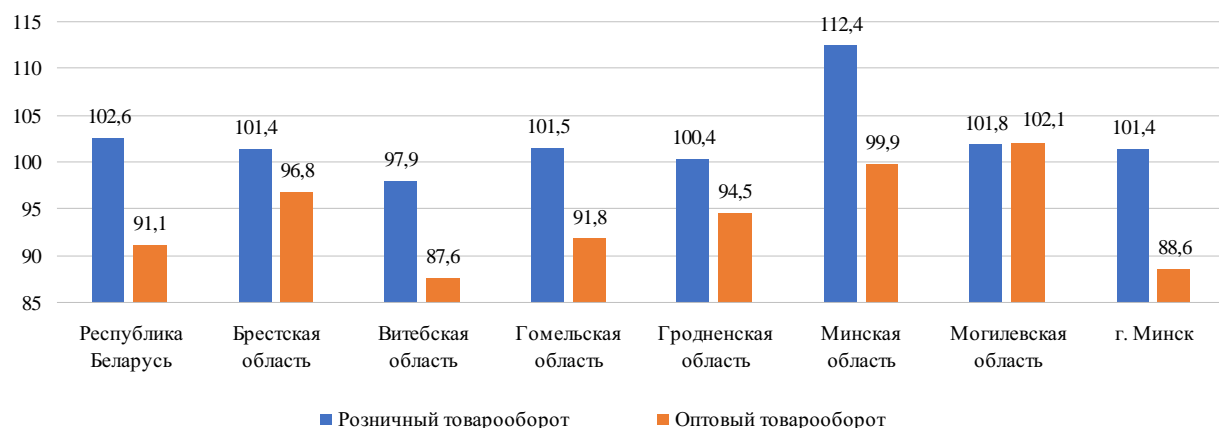
варооборота как продовольственных, так и непродовольственных товаров, что обусловлено увеличением денежных доходов населения и соответственно – покупательской способности населения.

*Оптовый товарооборот* в первом полугодии 2020 г. увеличился по сравнению с соответствующим периодом предыдущего года только в Могилевской области (на 2,1%). В наибольшей степени он сократился в Витебской области (на 12,4%) и г. Минске (на 11,4%), в наименьшей – в Брестской (на 3,2%) и Минской областях (на 0,1%). На г. Минск приходилось 63,8% республиканского объема оптового товарооборота.

В сравнении с соответствующим периодом 2019 г. в первом полугодии 2020 г. во всех регионах, кроме Гомельской и Минской областей, произошло увеличение *объемов жилищного*

*строительства за счет всех источников финансирования*. Наибольшее количество жилья введено в эксплуатацию в Минской и Брестской областях. Минская область также лидирует в строительстве жилых домов в сельской местности и в малых городских поселениях. Менее всего жилья построено в Витебской и Могилевской областях (рис. 56). По данному показателю наблюдается сокращение межрегиональной дифференциации за счет роста объемов жилищного строительства в областях республики и замедления темпов роста в г. Минске.

В январе-мае 2020 г. в Брестской, Гродненской и Гомельской областях *экспорт товаров* увеличился по сравнению с его объемами в соответствующем периоде предыдущего года только в Витебской области (на 0,5%), тогда как во всех остальных регионах он сократился (рис. 57). Наи-



Рис. 56. Ввод в эксплуатацию жилых домов по областям и г. Минску, тыс. м<sup>2</sup>



Рис. 57. Экспорт товаров и услуг в январе-мае 2020 г., к уровню соответствующего периода 2019 г., %

большее сокращение произошло в Минской (на 19,2%) и Гомельской (на 11,7%) областях из-за существенного уменьшения объемов экспорта промежуточных товаров.

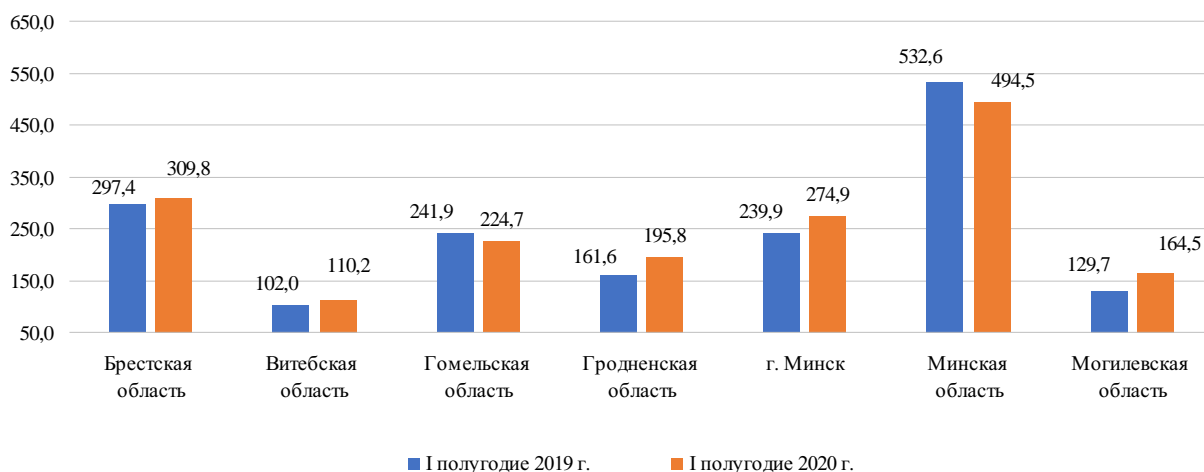
В Брестской (темп роста 101,7%), Витебской (105,3%), Гомельской (143,3%) областях и г. Минске (102,0%) более высокими темпами рос экспорт инвестиционных товаров. Объем экспорта промежуточных товаров больше всего увеличился в Витебской области (103,4%). Лидерами по экспорту потребительских товаров являются Гродненская (118,7%) и Минская (107,7%) области.

В Гомельской (104,5 %) и Гродненской (112,1 %) областях увеличился экспорт товаров на рынок государств-членов Евразийского экономического союза, в том числе Российской Федерации; в остальных областях его объемы сократились. В Брестской (107,5%), Витебской

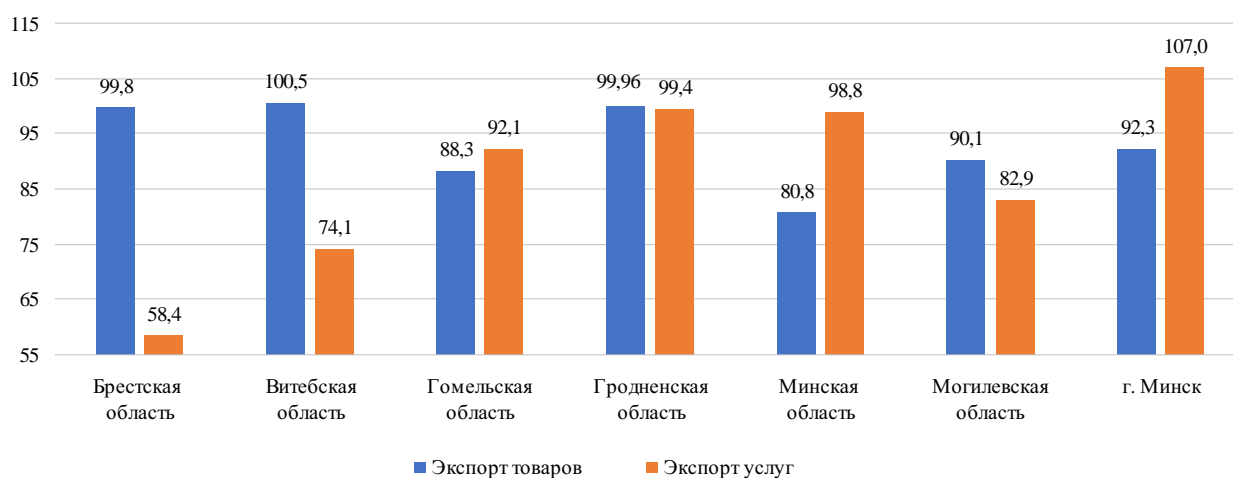
(105,8%), Гомельской (110,8%), Гродненской (123,6%), Минской (108,4%) областях удалось увеличить объем экспорта сельскохозяйственной продукции и продуктов питания на внешние рынки. В структуре экспорта товаров всех регионов увеличился удельный вес продукции сельского хозяйства и продуктов питания.

Отрицательное сальдо внешней торговли товарами сложилось в Витебской области и г. Минске («минус» 14,9 и 2301,6 млн долл. США соответственно).

В январе-мае 2020 г. по организациям, подчиненным местным исполнительным и распорядительным органам, а также без ведомственной подчиненности объем экспорта товаров увеличился в Брестской, Гомельской и Гродненской областях (табл. 17). В г. Минске по данным организациям

Экспорт товаров и услуг по организациям, подчиненным местным исполнительным и распорядительным органам государственного управления, и без ведомственной подчиненности в январе-мае 2020 г., к уровню соответствующего периода 2019 г., %

Регион	Экспорт товаров (без учета экспорта нефти и нефтепродуктов)		Экспорт услуг	
	По прогнозу на I полугодие 2020 г.	Фактически за январь-май 2020 г.	По прогнозу на I полугодие 2020 г.	Фактически за январь-май 2020 г.
Брестская область	101,7	100,8	101,6	94,4
Витебская область	102,4	94,3	101,4	70,5
Гомельская область	102,3	104,2	101,8	75,9
Гродненская область	102,2	113,4	100,6	91,1
Минская область	77,0	86,4	91,0	100,1
Могилевская область	102,0	96,8	102,5	82,9
г. Минск	101,5	92,3	101,5	112,1

(без учета ЗАО «Белорусская нефтяная компания») объем импорта товаров в 1,8 раза превысил объем экспорта, что привело к формированию отрицательного сальдо внешней торговли товарами («минус» 2301,6 млн долл. США).

Во внешней торговле услугами в большинстве регионов страны, кроме г. Минска (107,6%), произошло сокращение объемов экспорта. Рост в г. Минске достигнут за счет наращивания объемов экспорта строительных услуг. Сокращение экспорта услуг в Брестской (58,4%), Витебской (74,1%) и Могилевской (99,2%) областях предопределено сокращением объемов экспорта транспортных услуг, а в Минской (98,8%) и Гомельской (92,1%) областях - туристических. Отрицательное сальдо внешней торговли услугами сложилось в Гродненской («минус» 79,6 млн долл. США) и Минской («минус» 36,1 млн долл. США) областях из-за больших объемов импорта строительных услуг.

В январе-мае 2020 г. в большинстве регионов страны, кроме Минской (100,1%) области и г. Минска (112,1%), объем экспорта услуг по организациям, подчиненным местным исполнительным и распорядительным органам, а также без ведомственной подчиненности уменьшился по сравнению с соответствующим периодом пре-

дыдущего года. Наибольшим его сокращение было в Витебской (70,5 %) и Гомельской (75,9%) областях.

По итогам января-марта 2020 г. установленные задания по снижению уровня затрат на производство и реализацию продукции (работ, услуг) по организациям, подчиненным местным исполнительным и распорядительным органам государственного управления, не выполнены в большинстве регионов, кроме Брестской, Витебской и Гродненской областей. Больше всего уровень затрат возрос в Могилевской (на 1,8%) и Минской (на 1,1%) областях. В целом материальные затраты на производство и реализацию продукции (работ, услуг) в ряде регионов остаются сравнительно высокими.

В целом итоги социально-экономического развития регионов Республики Беларусь в большей степени обусловлены негативным влиянием пандемии COVID-19 на состояние внешнего и внутреннего спроса, в меньшей – сокращением объемов поставок нефтяного сырья на переработку. По мере исчерпания воздействия названных факторов ожидается восстановление экономики и выход регионов на положительную траекторию развития.

Драгун Н.П., Петрашевич Г.В.,  
Мазан А.С.

**Социально-экономическое развитие Республики Беларусь в первом полугодии 2020 года**

В аналитическом докладе подведены итоги развития экономики Республики Беларусь за первое полугодие 2020 г. в условиях эпидемиологических шоков, связанных с распространением коронавирусной инфекции. Дана оценка выполнения прогноза социально-экономического развития по основным отраслям и видам экономической деятельности, областям и г. Минску в сравнении с показателями аналогичного периода 2019 г. Выявлены причины невыполнения ряда показателей и определены ключевые проблемы, требующие разрешения. Рассмотрены ход институциональных преобразований и система мер государственного регулирования экономики. Большое внимание уделено занятости населения, вопросам повышения уровня и качества жизни, развитию внешнеэкономических связей и исследованию проблем социально-экономического развития регионов. Обоснованы необходимые меры по закреплению положительных тенденций и выполнению прогноза на 2020 г.

**Socio-economic development of the Republic of Belarus in the first half of 2020**

The analytical report summarizes the development of the economy of the Republic of Belarus for the first half of 2020 with significant influence of epidemiological shocks determined by the spread of COVID-19. The report evaluates the achievement of forecast indicators of socio-economic development in the main sectors and types of economic activity, the regions and the city of Minsk in comparison with the indicators of the same period in 2019. The report reveals the reasons for failure to achieve a number of indicators and identifies the key challenges to be addressed.

The course of institutional transformations and the system of state regulation measures in economy are considered. Much attention is paid to employment, issues of improving living standards and quality of life, the development of foreign economic relations and the study of problematic issues of socio-economic development in the regions. The necessary measures to consolidate positive trends and achieve the forecast for 2020 are substantiated.



**Экономический бюллетень Научно-исследовательского экономического  
института Министерства экономики Республики Беларусь  
№ 8, 2020**

Свидетельство о регистрации периодического издания № 1231.

***Ответственные за выпуск – Я.М. Александрович, Н.В.Радченко***

Над выпуском работали:

А.М. Стронгина – *редактирование*,  
Е.Э. Дробышевская – *верстка*, Т.И. Какшинская – *корректурa*

Подписано в печать 25. 08. 2020 г. Формат 60x84 <sup>1</sup>/<sub>8</sub>. Бумага офсетная. Печать офсетная.  
Усл.печ.л. 8,83. Уч.-изд.л. 6,51. Тираж 87 экз. Заказ № 260.

Издатель и полиграфическое исполнение  
ГНУ «НИЭИ Министерства экономики Республики Беларусь»:  
ЛП № 02330/256 от 27 марта 2014 г.

220086, г. Минск, ул. Славинского, 1, корп. 1.  
Тел./факс (017) 267-02-78  
gnu-niei@mail.ru